京城日報
六月二日(日)　夕刊
編輯兼發行人 兒島吉治　印刷人 小川三之介
發行所 合資會社 京城日報社 京城府太平通一丁目

寄贈 10.6.6 帝國圖書館

荒井のお乳
電本局一〇〇四
電話龍山七三一

物寂びた法城 **法住寺**の歷は深い、千三百餘年の昔、新羅明華やかなる頃、僧義信の創顯建立、朝鮮三十一本山の一つとして法燈ゆらぐ湖西第一伽藍である、はるかの山は俗離山の景觀、沃川驛から十一里、自動車は譯もなく寺まで辷り込む、だが上掌天王峯（一〇〇〇米）を繞る谷々の寺庵には今なほ離俗の靈域が美しい林相の中に映ゆる、新羅眞平王以來、高麗、李朝を通じて六度び王の參籠があり、附近一帶の金剛山型奇勝と共に信者や探勝家にあこがれを抱かせる、下左は法住寺所藏の布地五十尺に及ぶ**大佛畫**、二百五十年前の作と傳へる、居並ぶ觀賞客は宇垣總督の一行、下中は、法住寺の大鐵鑊（大釜）長さ六尺、徑九尺周圍二十七尺、さすが大法城、一山の僧たちが集まると、この釜一ぱいの味噌汁でも足らなかつたといふから凄い、見物するは總督一行

海印寺（右）慶南居昌郡の靈峰伽倻山の尾根つゞき、大自然の偉大さに抱かれた巨刹海印寺、靜まりかへつた森に、クワッコウが啼く、寫眞は有名な高麗板大藏經を藏する八萬大藏聖閣殿

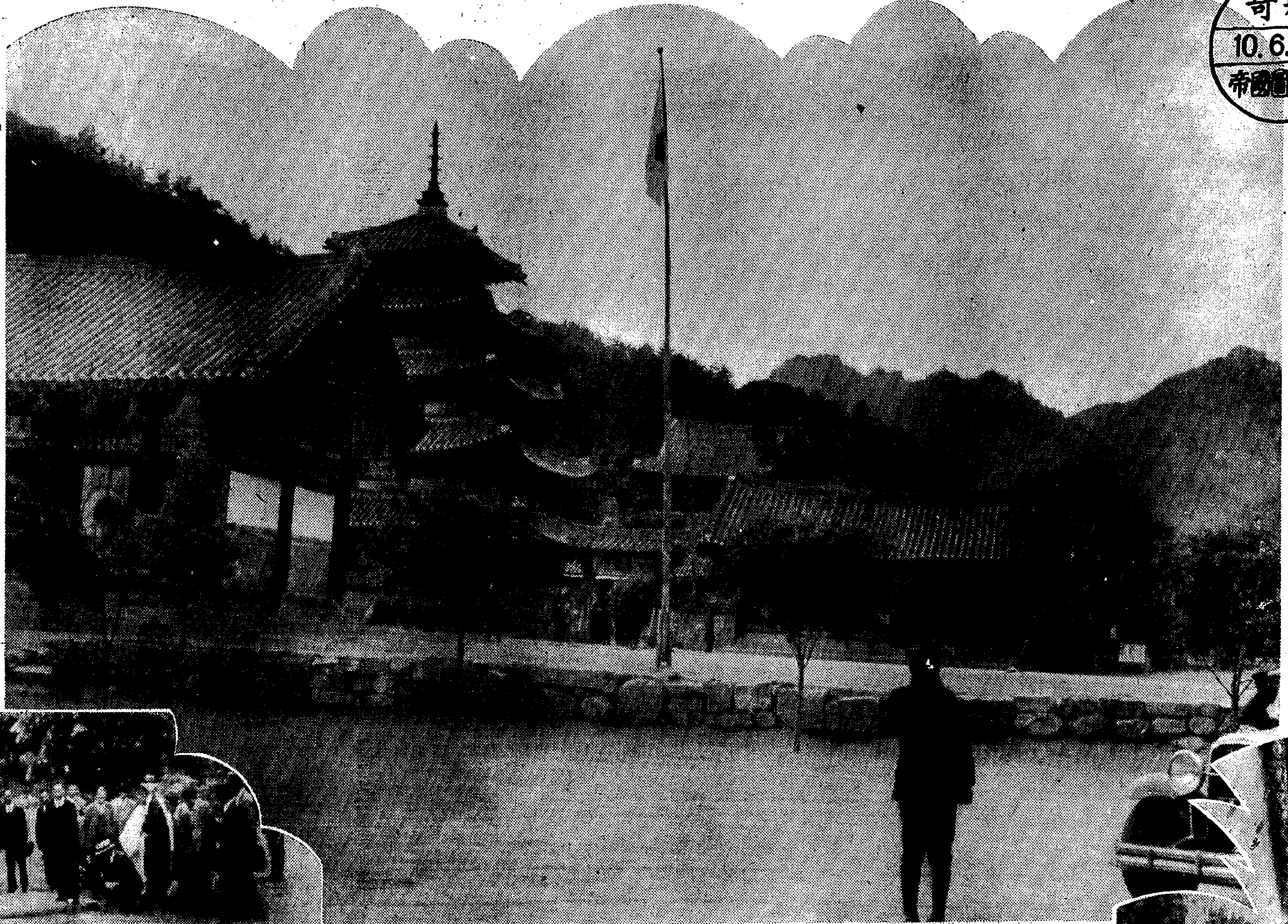

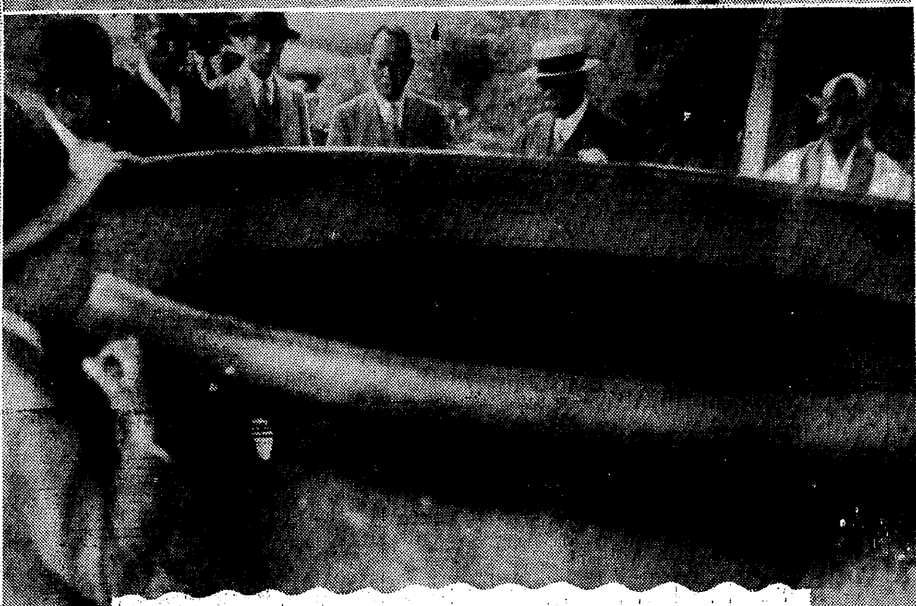

千三百年の法燈輝く忠北俗離山法住寺

法城に夏深む慶南の靈域海印寺（河野本社特派員撮影）

親鸞聖人（231）

吉川英治作　山村耕花畫

女人篇

九十九夜（五）

ふかい樹立が靜寂の闇と漆を湛へたやうな泉の區域を圍んでゐた。六角堂のすぐ裏にあたる修學院の池である。

そこに、この眞夜中、水音がしてゐた。裸體になつて水垢離をとつてゐる者がある。白い肌がやがて寒烈な泉に身を淨めて上つてきた。

範宴だつた。

寒いと云つても、この頃はもう樹の梢にも霜がないが、彼が、この六角堂の參籠を思ひ立つた一月上旬の頃には、この池には夜毎に薄氷が張つてゐたものであつた。その氷を破つて全身を八寒のうちに浸して、あらゆる妄念を洗つて後、御堂の床に着くのだつた。

——それが今宵で九十九夜も續いた。よくこの肉體がつゞいたと彼は今も思ふ。

然し、行は行の爲の行ではない。出離生死の宏遂を出て彼岸の光明にふれたい大願に他ならない九十九夜の精進が果して佛の御心にかなつたらうか。

凍える身を拭いて、範宴は白い淨衣を肌に着、少僧都の法衣を上に纏つた。そして、六角堂の扉を排しながらはつと思つた。

『百夜はおろか、二百夜、千夜、出離の御功力をたまはるまでは、振り向いてはならぬ。たゞ眞向に、この御扉のうちへこそ向へ』

自分を叱咤して、精舍の扉を排した。

床に坐る。

一點の御灯を壇帳の裏に仰ぐ。

——範宴は、こゝに默坐すると、弱い心も、强い心も、すべての我が溶けてくるのを感じる。そして肉體を忘れる。在るのは生れながらの魂のみであつた。人間とよばるゝあはれにも迷ひの多い一箇のものだけであつた。

『南無、救世觀世音菩薩』

合掌を凝して、在るがまゝに在るうちに、我ともあらぬものが滿身の毛穴から祈念のさけびをあげてくる。

『——佛子範宴、人と生れてこゝに廿九春秋、いたづらに國土の恩に狎れて長じ、今もつて、迷愚を離れず惡業の無明にあへぎ、幾たびか籠り幾たびか彷徨ひ、ひたすら行道のあゆみを念じやまぬ者にはございますが、愚や、山を降りては世相の謎に當惑し、愚痴貪慾に心をいため、あまつさへ、佛陀の誡めたまふ女人に對しては忘れんとしても、夢寐の間も忘れ得ず、佛陀の力も、おのれの力も、それを制御するに足らず、日々夜々の妄魔との戰ひに、あはれ心身も蝕まれて滅んとしてゐる愚者が、この範宴でございます。一度は、死なんといたしましたが、死に赴くも難く、生を願ふては煩惱の獄海にもてあそばれてゐるのみ。あはれ、救世菩薩、わが行く道はいづくに在るか。示したまへ！生死の大事を！これ、一人の範宴にとどまる惱みではありません、同生の大衆のために、われら人間の子のために』

いつか涙の白いすじが、彼のすさまじい求法の一心を哭いてゐる頬から溢れて、涙花として顆にながれ落ちるのであつた。

一番ヨクキク
金鳥の渦巻蚊とりせん香

何故蚊とり線香は
金鳥に限る？

(1) 効力は眞似られぬ
蚊の落るのは金鳥に限ります、キンチョー一巻あれば蚊帳はいりません

(2) 徳用だからです
他品に比し一時間以上火持が長い、金鳥の一本は安物二本に優る

粗悪品に御注意！
本年は原料高につれ安物粗悪品が續出してゐます
いくら安くても効かぬものは駄目です
お買求めの際には、必ずキンチョーと御指[illegible]

專賣特許
火持が長いゆゑ經濟的です

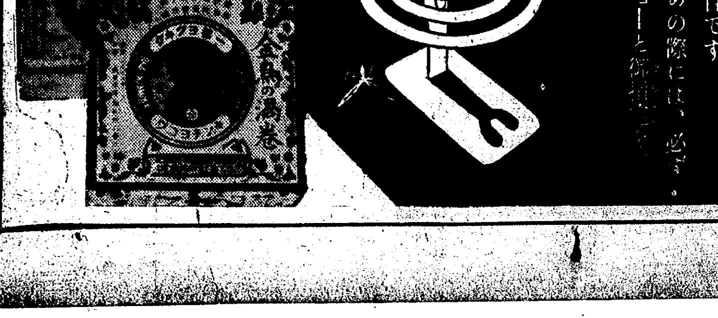

大阪 大日本除虫菊株式會社

モスコーに於て近く正式に展開
わが通告に蘇も同意
外相萬端の準備完了

日蘇漁業條約 修正の交涉

【東京電話】現行日蘇漁業條約の修正を求める去月二十六日の我方の通告に對し、ストモニヤコフ蘇聯外交次長は二十九日大田駐蘇大使に對し
一、蘇聯邦政府は日本側の要求に從ひ、現行日蘇漁業條約改訂の趣旨に同意す
一、右修正交涉はモスコーにおける兩國外交々涉に移すこと
に同意の旨を通告し、茲に漁業條約修正の交涉はモスコーを舞臺として正式に展開されることゝ期待され、北洋漁業擁護の確保を目指す帝國の關心はモスコーの動向に注がれてゐるが、廣田外相はいよ／＼今週中に大田大使に對し訓電し修正交涉を正式に開始せしむる萬端の準備を完了した、而して帝國政府の修正交涉に對する根本方針は
一、現行條約の不滿を補充協定により整備す
一、補充協定の骨子としては所謂我方主張の三眼目たる漁區の安定、借區料支拂問題の調整、魚族の保護を掲げ
一、現行條約諸規定の不滿欠陷に基き年毎に繰返へされる兩國間の不愉快なる事件を根本的に芟除し、北洋漁業における永遠の根本修正を行はんとするものであるが、細目交涉については專ら酒匂參事官がカズロフスキー極東部長と、政治的折衝については大田大使とリトヴイノフ外相並にストモニヤコフ次長との間にそれ／＼重要折衝が行はれるものと期待される

フランス新內閣も 財政獨裁權を要求 四日の下院に提議

【パリ一日電通】一日組織したブイッソン內閣は來る四日午前初國會を開き、政府の施政方針を決定することになつたが、新內閣はフランダン內閣同樣國會に對し財政獨裁權を要求する筈で、同午後の下院において右要求を提議する筈

下院財政委員長 支持を聲明

【パリ一日聯合】下院財政委員長マルヴイ氏は四日新內閣に提出すべき財政全權法案を支持する旨聲明した

佛新內閣の 藏相變更す

【パリ一日電通】ブイソン新內閣の藏相に決定したキーリス・タルマード氏は、自己の所屬する急進社會黨が極力同氏の藏相就任を拒絶した結果、同氏も之を辭退したので無任相ジョセフ・カイヨー氏が藏相に、タルマード氏は無任相に決定した

瑞西新財政策 けふ人民投票

【チューリッヒ一日電通】隣國フランスで重大な財政的危機が傳へられる折柄、スイス政府の通貨政策の動向及び現下の財政難局に處すべき非常時財政々策の根本方針を國民の總意に問ふべき人民投票は愈よ明二日に迫り、スイス政府は勿論、關係諸國はその結果如何に對し深甚の注意を拂ひつゝあり右投票の結果は政府從來の非常時財政策を放棄し、貨銀及び物價下落の防止を圖るを目的とするインフレ的新積極政策を採用すべきや否やに對し國民の輿論が反映される譯である

平價切下げに 反對を誓約 カイヨー佛新藏相が

【パリ一日電通】新任藏相ジョセフ・カイヨー氏はパリ大藏省の主要官吏を召集し新任演說を行つたが席上左の如く強調した
余はフラン貨の平價切下に對しては如何なる方法に依らうとも絶對反對で、斷じて之を行はざることを誓約する

皇后陛下 御除喪遊さる

【東京電話】皇后陛下には御兄君故久邇邦久侯が去る三月四日薨去以來、行啓、拜謁及び謁見など公式の御行事は御取止め遊ばされ、宮城內にて御服喪中であらせられたが、昨一日を以て九十日の御服喪を終らせられ二日午前九時御、明け御修祓を宮中で行はせられ全く御平常に復させられた、なほ廣幡皇后宮大夫、竹屋女官長の側近者は御、明けの御機嫌を奉伺した

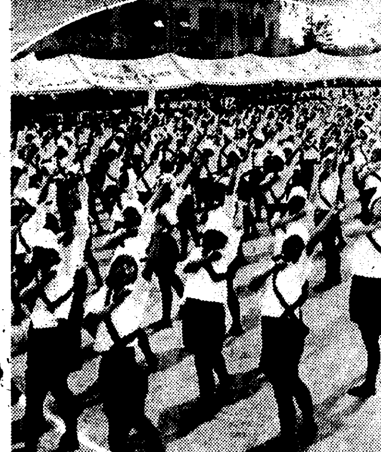

寫眞說明 【上】大日本弓道支部主催の全鮮射大會（二日午前九時半から武德會弓場で擧行）と【下】京城女子實業の運動會（二日同校で）

佛露相互條約に 獨か反對通牒 佛國近く反駁

【パリ一日電通】ドイツ政府の佛露相互援助條約の反對通牒は、一日フランス外務省に到着したが、フランス側ではドイツの反對に對し反駁の意思表示をなすとゝなつた、但し之を對獨通牒の形式でなすか、それとも新內閣の議會に於ける政見發表に際しラヴアル外相の演說の形式でなすか、兩者何れを選ぶかについては未だ決定してゐない

滿洲里會議 次回より愈よ本格的交涉

【滿洲里一日電通】第一回滿蒙會議は一日午後二時より元北鐵中學校に於て開會先づ兩國代表より平和解決を希望すると共に將來の親善を欲する旨の挨拶あり、シャンペンを擧げて同三時十分會議を終へ、兩國代表記念撮影をなし次回は三日午後一時より開會愈よハルハ事件の本交涉に入ることゝなつた

海雲臺を出發 居金島へ向ふ
一點の雲なき好晴の海路 宇垣總督の南鮮巡視

【海雲臺にて平特派員發】二日の宇垣總督は、二日朝八時愈よ海雲臺を出發第八日目の視察行程に入つた、同四十分釜山港頭待機の總督は視察ランチで沈開橋下を通過して釜山港の新施設を見、これより海上に待機中の全南警備船金剛丸に移乘し、釜山南濱から巨濟島の內側を通過し統營港外を經て、一點の雲なき好晴の海路を安鼓に向ひ同五時着、視察の上同六時半出發、なほ夜は十時半居金島に碇泊一夜を海上に明す豫定

天津市黨部委員が "北平"に逃げ出す 一日總辭職を決意

【天津一日聯合】天津市黨部指導員は我が方の強硬態度に驚き重要書類を携へ三十一日北平に逃げ出し、北平市黨部と對策を協議中であつたが、一日總辭職を決意し中央黨部に對し責任者を派遣事務引繼方を要請した、右は中央部の弱腰を憤激したゝめと云はれ、天津市黨部委員は皆逃げ出して目下がらあきの狀態である

于を罷免

【南京一日電通】國民政府は一日午後緊急中央政治會議を開き、北支問題善後策を協議の結果取敢ず河北省政府主席于學忠を斷乎罷免することに決定し、一兩日中に發令することゝなつた

我が要求 承認 汪氏から回訓

【天津二日聯合】聞するに汪精衛氏は何應欽氏の報告に基く我方の要求を全部承認する旨回訓して來た、然るに蔣介石氏からは通信杜絶を理由として未だ何等回訓なしといつてゐるが、右は單に口實で蔣介石氏の排日意識を如實に物語るものとして注目の要ありとされてゐる

殷同氏神戸出帆

【神戸電話】北支問題急迫のため急遽歸國につく北寧鐵路局長殷同氏は、二日正午神戸出帆の龍田丸で上海に向つた

傷には ペルメル

孔財政部長が銀行家の善處方を求む

【上海一日電通】財政部長孔祥熙氏は北支の事態惡化に伴ひ銀貨流出してゐるので一日午後宋子文氏以下銀行家七名を自宅に招集せしめ、財界動搖防止その他人心安定のため銀行家の善處方を要求し協議二時間にして散會した

鮮航同盟會加盟四船の 無電技師が罷業 待遇改善を叫んで

【仁川電話】最近鮮航同盟會加盟船舶四船の無電技師は結束して待遇改善の叫びをあげ、成行を注目されてゐたが一日午後六時神戸海員組合から連絡の爲め派遣された無線俱樂部幹部、米山太郎氏（二）が來仁目下船渠に碇泊中の朝鮮平安丸、會寧丸、釜山丸、漢城丸の各無線技師と極秘裡に會見何事か打合せた結果、二日朝に至り右四船の技師七名は突如下船ストライキを開始し、之が爲め十時出帆豫定の平安丸（上海航路）釜山、漢城の兩船（內地航路）は出帆不能となつた、仁川署では事件の鍵を握る米山氏を搜査中であるが、船中にもぐつてゐるらしく行方不明にて各方面から注目されてゐる

滿洲移民國策 樹立に邁進 海外拓殖委員會

【東京電話】海外移殖民の全般的指導統制を重要任務とする拓務省の海外拓殖委員會は、一日その官制並に會長兒玉拓相以下委員二十五名の顏觸れを發表取あへず來る六、七日頃拓相官邸において委員の初顏合せを行ふことゝなつたが引續き第二回會合を催し當面の最も緊切なる問題とされてゐる滿洲移民問題につき、先般半官半民の移民會社法案を携へて渡滿現地關係各方面と折衝に努めつゝある森重拓務省東亞課長の報告を基礎として種々意見を交換、滿洲移民國策の大綱を樹立し來年度までに實現せしめる意圖の下に審議を進める筈である

今井校長 令息奇禍

【平壤電話】去る二十五日平壤公立中學校四年生一行百十八名は倉田教諭に引率され滿洲各地を旅行中、三十日大連に到り市內見物の上同夜生徒の自由行動を許したが、同九時頃平壤高等普通學校今井校長の令息正則君（一七）は友人二名と旅館附近西崗前にて疾進して來た自動車にはね飛ばされ、兩手足胸部に打撲傷を負ひ腦震盪を起し昏倒、直ちに附近の病院に擔ぎこみ手當中であるがなか／＼の重態である、急報により今井校長は大連に急行した

ケ市に戒嚴令 死傷者は三萬人

【ケッタ一日聯合】英領ベルチスタン首都ケッタを中心とする震災地一帶は全く混亂に陷り、一日遂に戒嚴令が布かれるに至つた
【ケッタ一日聯合】一日午後の非公式發表によれば死傷者は遂に三萬人に達した
【ケッタ一日聯合】患者三百名を收容中であつた當地一病院は全棟悉く倒壞のため救ひ出されたのは僅か百名で、殘餘の二百名は壓死した

京城勝つ 6—0 日本蹴球大會 第二日準決勝

【東京電話】第十一回オリンピック大會の初舞臺とも擬せられる全日本蹴球大會第二日準決勝の京城蹴球團（朝鮮代表）對名古屋高商（東海代表）の試合は、二日午前十一時半より神宮競技場で名古屋高商の先蹴で開始されたが、初陣の京城蹴球團の意氣物凄く結局六—〇で京城軍勝つ

京城蹴球團 6（2—0 4—0）0 名古屋高商

文理大勝つ

【東京電話】全日本蹴球大會準決勝、二日午前十時開始
文理大 3（3—0 0—0）0 關西大學

本府圖書館 記念 種々の改善

京城南大門通り本府圖書館では既報の如く今年は創立十周年にあたるので この記念事業として街頭に向つて圖書の貸出しを行ふことになつたが更に今一つの記念事業として同館內の一部に散藏の陳列臺を作り、適宜に古書、參考書の展覽會などのために一般に開放することになつた

京釜線密陽驛で 列車が正面衝突
機關手並に助手が重輕傷 乘客は無事、ダイヤに支障

【釜山電話】二日午前八時頃慶南密陽驛にて釜山發大田行第四一貨車が第二引込線で轉轍作業中人夫がポイントを誤り折から驀進して來た奉天發四列車の機關車と正面衝突し、兩列車の機關車及び一、二等客車二輛顚覆、激動のため四一貨車の機關手姓谷勇吉君は重傷を負ひ四列車の機關手及び助手も重輕傷を負ふたが、幸に構內徐行中のため乘客は無事であつた、之が爲め京釜線ダイヤに支障を來し鐵道では全力をつくして復舊に努めてゐるが、各列車とも約一時間延、延四列車は釜山より救援の機關車にて午前十時二十二分繰車、北行線はなほ復舊に努めてゐるが、上下線共折返し運轉によつて連絡してゐる、復舊は午後五時の見込みである

折返し運轉 第九列車から 通常通り運轉

密陽に於ける列車衝突現場の復舊は、四列車の機關車並に客車二輛が線路に横たはつてゐるので本線の復舊は今の所見込立たず、鐵道では上下共折返し運轉によつて連絡すると共に假線敷設を急ぎつゝあり、午後六時頃には假線が出來上る豫定で、第九列車から平常通り運轉出來る見込である

慘憺たる現場

【大邱電話】密陽の列車衝突で京釜線ダイヤはすつかり狂ひ、折返し運轉で各列車共遲延してゐるが午前九時卅七分大邱着の『のぞみ』は三時間遲れて零時三十五分大邱着北行したが月鑑せる乘客の話によると現場は機關車と客車二輛が線路に投出され、慘憺たる有樣であると

イプセン鉛筆

大田 リンゴカステラ 名物 中田堂

村田省藏氏も 參與就任拒絶

【東京電話】內閣調查局參與に決定した安部磯雄氏は四國の事情により、又村田省藏氏は大阪商船會社內の事情により參與就任困難となつたので、二日吉田長官宛右事情を具申し拒絶を通告し來つた、之に對し政府は外に適任者を求め難き點を述べ極力再考を求める筈であるが、なほ兩氏が飽まで固辭する場合は二日中に之に代るべき人物を物色し、三日正式に發令する豫定である

英獨海軍會談 三日倫敦で開會 獨代表はけふ乘込む

【ベルリン一日聯合】英獨海軍會談開始は四日の豫定を變更して三日午前十時からロンドンにおいて開會されることゝなつたが、同會談に際しては、去る卅日ドイツ政府が提議した空軍ロカルノ條約の草案も協議されるものと解される
【ベルリン一日電通】英、獨海軍會談ドイツ代表リッベントロップ氏、シュスター中將その他は二日ベルリン發飛行機でロンドンに赴き午後クロイドン飛行場に到着の豫定、正式會談は四日外務省で開かれる筈であるが之に先立つてリッベントロップ氏は三日マクドナルド首相、サイモン外相と會見、次いで海軍省にモンセル海相を訪問豫備的折衝を行ふ筈

官廳勝つ 銀行團敗る

朝野軟式庭球聯盟主催の第一回京城銀行團對官廳團の軟式庭球試合は一日午後二時半から鮮銀コートで擧行、兩軍とも猛戰を續けたが、官廳軍の大將熊野御室、鄭組好く打つて官廳軍に凱歌が擧つた、戰績は左の如し

官廳團		銀行團
第一ラウンド		
金東、李鳳	〇—四	成冀、李鍾
小川、秋山	四—一	藤原、神田
黃基、朴定	一—四	崔永、魯炳
白潤、李正	四—一	島川、李一
嚴東、渡邊	四—〇	正司、山根
熊野、鄭士	四—二	洪承、朴龍
第二ラウンド		
黃河、孫觀	四—〇	洪鋼、劉股
小川、秋山	三—四	成冀、李鍾
白潤、李正	四—一	崔永、魯炳
第三ラウンド		
嚴東、渡邊	三—四	成冀、李鍾
第四ラウンド		
熊野、鄭士	四—二	成冀、李鍾

汽動車燒く 新興鐵道興南線の築港驛車庫の火事

【咸興電話】二日午前一時卅分新興鐵道興南線築港驛車庫に收容した下り第一軌動車を掃除夫鄭某（三）が掃除の上ガソリン補給中手提ランプから引火し、瞬く間に車庫を火の海と化した、大型軌動車（一萬三千圓）小型軌動車（二萬四千圓）及び車庫一棟（一千圓）を燒失、掃除夫鄭某も大火傷を受けて午前三時鎭火した

見よ燦たる榮光と感激の嵐此巨篇！ 『ベンガルの槍騎兵』 初夏の一日を是非、九日迄上映於 浪花館 朝鮮劇場

あすの豫想

高氣壓は滯留氣味であるが、黃河々口の低氣壓の影響で明日は概して曇勝で、西鮮では所々驟雨があるだらう。尙明朝黃海及北鮮沿岸では又所に依り霧がかゝるかも知れない

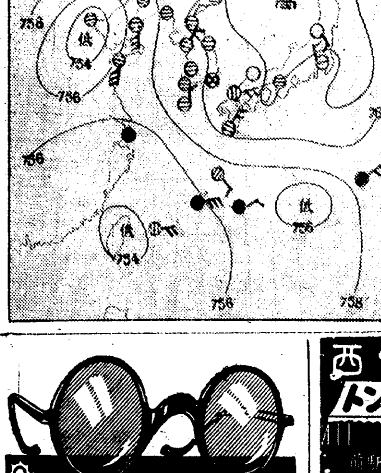

あすの天氣（3）

地名	天氣
京城	晴 驟雨
仁川	東の風 曇 驟雨模樣
釜山	東の風 曇 雨模樣
木浦	南の風 曇 雨模樣
平壤	曇 驟雨
城津	北東の風 曇
大邱	東の風 曇 雨模樣
元山	東の風 曇 雨模樣

昨日 最高 29.0 最低 13.7　京城正午 27.9　2日溫度

仁川潮時（二日）

	午前	午後
滿潮	[illegible]	[illegible]
干潮	[illegible]	[illegible]

アイス ケーキ審 安價直賣 ▲製造元より直接需要家へ▲ 京城府大學通一丁目 宮口多三郎

タイヘイレコード
文藝大浪曲 雪の夜話 天光軒滿月
新傾向流行歌 ますらを小唄 虎龍
コミック・ヂャズ・ソング 凸凹人生 新人 長谷川顯 ヘセケン・アンド・ビズン ラッキー・フオアー

帝國大學・專賣局・赤十字社・滿鐵病院 指定御用
ライオン純ブドー酒
內務省衛生局令日本藥局方
オーケー印ブドー酒

皮膚泌尿花柳病 醫學博士 渡邊晋 京城黃金町入口 日本生命裏 診療 十二時半マデ及ビ夕刻

中・西 テント 京城驛前 中西テント 電話本局二八四〇番 振替京城一二〇七六番

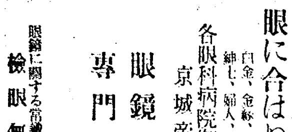
眼に合はぬレンズは一文の價値なし
白金、金縁、鼈甲、サンプラチナ金其他 紳士、婦人、學生向實用眼鏡在庫豐富
各眼科病院御指定處方調製 京城帝國大學御用
眼鏡專門 大學堂眼鏡店 京城府本町二丁目 電本長二三七五・振替京城一一二九
眼鏡に關する常識小冊子無料進呈 カタログ進呈（要二錢） 檢眼無料奉仕

中山電動鑿岩機ノ特長
一、設備費ノ節約
二、部分品消耗ノ僅少
三、能率優秀
四、取扱輕便
五、耐久力永久
六、用途 鑛山、炭山、隧道工事其他鑿岩作業
現品ハ目下朝鮮產業博覽會第一機械館內ニ出品中ニ付御高覽ヲ乞フ 御申越ニヨリ詳細型錄進呈
製作元 中山工業所 朝鮮總代理店 京城府漢江通三番地 株式會社 弘中商會 電話龍山※一〇九八番 一五二一番
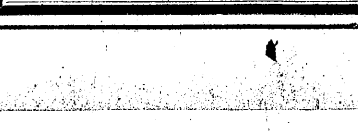

美滋味養 ミツヤ麥味噌 京城府本町四丁目 三矢醸造場 電話本局二二六九

土產專門 京城本町 朝鮮館

漢江一望 京城唯一山水兼備の景勝遊園地 會席料理 席貸待合 貸別莊 旅館 貸船 龍鳳亭温泉 府外鷺梁津人道橋袂 電話龍山一三二六番

醫學博士 衣笠茂 衣笠產婦人科 京城南大門通四ノ六九（米倉町停留所斜向） 電本2123

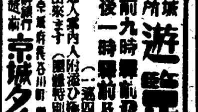
京城名所遊覽バスを 午前九時驛前發車 午後一時驛前及本社前發車（一週四時間一人二圓二十錢） 婦人案內人附添ひ極めて能率的に御見物が出來ます（團體特別割引御相談） 京城府長谷川町 電本〇〇〇・二七〇四番 朝鮮銀行前 三越前 京城タクシー遊覽課

六・七月の京城銀幕
―お賑やかな洋畫陣―

寫眞は（上）麥の秋（下）永遠の緑（左）海を嫌ふ船長

簿もののワンピースが舗道を舞ひ、ノータイが示威行進をはじめて街は猛夏へのプロローグ―六月！映畫界はそろ／＼夏漁れへの歩調を示すところだが、今年に六月、七月と相當た賑やかなプロの陣立が豫定されてゐることに洋畫の方に、再上映はほとんどなく封切の連打――さて主なところをハイキングしてみよう

歐洲ものではまづ**アラン**（六月第二週）が封切られる、『タブー』のあのフレッシュな鑑力を忘れない人たちには、再び提供されるこの記録映畫は見逃せないものであらう、アラン島の特異な存在は南海の孤島のもつローマンス以上に期待される

英國のレヴュー映畫で音樂喜劇の**永遠の緑**（六月廿日頃）世界一の興行師といはれるチャールス・コクランの作品としてわが國に最初に紹介されるものルムバも入つてゐるし、英國一の若きレヴュー女優ジェッシー・マシューズのデビューといふ點でも興味をもたれるもの

獨逸作品ではネロ社作品の**女の心**と**怪人マブセ博士**が六月二十日ごろ公開される　前者はエリザベート・ベルクナーがはじめてトーキーに出演したパウル・ツインナー監督作品で女の心理解剖をベルクナアが如何に演ずるか、問題、後者はドクトル・マブセの後日物語の怪奇もの、以上の四作品のほか、チエッコ映畫**ながれ**が七月中に封切られる豫定であるが、ジャック・フエデエの歸郷問題作**外人部隊**は秋に延びた

アメリカ映畫――『ベンガルの槍騎兵』で氣勢をあげてゐるパラマウントは、六月第四週**ルムバ**と**情熱なき犯罪**をエクランに送る、『ルムバ』は『ボレロ』のラフト・ロムバートのダンス・チームの登場、南國の港ハバナを背景に大いに人氣を煽らうといふ算段　『情熱なき犯罪』は興行慣例をあまりにも無視した高踏的な作品として問題を起しながら皮肉にもヒットをフリチしてゐるといふベンヘクト、チャールス・マツクアーサー原作監督の問題作メキシコ生れの新星マーゴの出演といふことによつても期待される作品

デイトリツヒの**戀のページエント**は九月にまはつた

『或る夜の出來事』『戀の一夜』などでやうやく親みのもたれて來たコロムビア作品までは、七月第一週に**海を嫌ふ船長**と**その夜の眞心**が登場、前者は京城では久しぶりに接するルイズ・マイルストン作品、後者は『或る夜の出來事』の名コンビ、リスキンとキャプラの期待篇、フオックスは、『會議は踊る』のエリック・シャレル渡米第一回作品、ハイマン音樂擔當の**キャラバン**を送る（六月下旬）シャルル・ボワイエとロレッタ・ヤングの競演だ、それにジョン・フオード監督フランショウ・トーン主演の**世界は動く**シャリーテンプルの**ベビーお見得**があるかリオカを御指導に及ばうといふRKOに舞踊映畫**コンチネンタル**（六月第二週）とヘップバーンの**小牧師**（七月）の二篇を送る

メトロは六月第四週にビアリーとクーパーの名作物語『**寶島**』の辭を切り、七月に入つてボレス・ラスキー監督、ゲーリー・クーパー、ジーン・パーカー、マリオン・デヴイス主演の間諜物語**砲彈と薔薇**を提供、ゲーブルとボーエルの**男の世界**は九月へ見送つた

ユニヴアーサル作品ではジョン・M・スタール監督、クローデツト・コルベール主演の**模倣の人生**トレンカーの**銀嶺に還れ**の二篇が七月下旬発しませてくれ以「模倣の人生」はファニー・ハースト女史名作の映畫化で、コルベールとスタールのコンビはさて何を產んだか見もの

本年になつて『バワリー』『ローマ太平記』を見せたユナイトは、『シナラ』『南風』のキング・ヴイダー作**麥の秋**を提供（七月中旬）、さらにドロシー・アーズナー監督、アンナ・ステン主演の**女優ナナ**も公開の豫定である

◇

右の諸作品のほか書き落したものもあらうが、とにかく『オーイ、夏、何處だい！』といひたいくらゐのお賑やかさ、しかし映畫はとかく宣傳まけがしたがる、ファンたるもの、よく見極めて御覧になるのが肝要テスな

映畫化される『當り狂言』
初夏から秋への邦畫界賑か

舞臺の當り狂言の映畫化が昨今また流行して來て各社が大童で製作に熱中してゐる、最近上演されたものでは明治座で花柳が演つた伊原青々園作『白浪する女』、中山延見子が新宿歌舞伎座で當てた邦枝完二作『お傳地獄』新歌上演の片岡鐵平作『花嫁學校』等があり何れも新興キネマにより矢繼早に製作される、また昨年六月明治座に初めて脚光を浴びた漱石の『虞美人草』は日活と新興で競映となり、その他小杉天外の『新魔風戀風』や中質の『十二番の聖歌』等が日活で映畫化され中村實作『二人妻』はPCLで『妻よ薔薇のやうに』と改題製作中である

時代ものでは下加茂が『國定忠次』（市川右太衛門主演）日活が『清水次郎長』（河原崎長十郎主演）『月形半平太』（黑川彌太郎主演）等お馴染の劍俠客ものを製作するが就中日活が發表した中里介山の『大菩薩峠』は初めて映畫化されるもので非常な期待を以て迎へられてゐる

歌手・重四郎

『國定忠治』節屋の唄で一躍有名スターとうたはれた日活の小林重四郎、彼をめぐつて最近ヴイクター・ポリドール兩社が猛烈な引拔合戰をやつて居り、ポリドールの如きは既に長期契約の用意を整へてゐるが、當の小林は今のところレコード吹込みの一切の問題を池永所長に一任してあると云つてゐる

鈴木傳明の場合

鈴木傳明久しぶりにシークな洋服を着込んで撮る『名物三人男』の撮影が始つたのでオヨリお洒落な彼氏。大阪。神戸と駆廻つて出演用の洋服を買つたがどれも氣に入らず。結局撮影現場の大丸へお氣に入りの洋服屋を呼び寄せ見本を見立てるなり。十二時間で仕立て上げろと云ふ。凝つたしかもうるさい洋服をとる。服屋は目を白黒

演藝案内

京寶館　松竹共營 練兵場 電龍二三　三日より三日間　階下席二十錢
松竹蒲田代表的超發級映畫　原案並脚色監督野村芳亭　作詞西條八十　作曲中山晉平　勝太郎　オールサウンド　**東京音頭**　伏見信子　岡田嘉子　水久保澄子　八雲理惠子　岡譲二　竹内良一　藤野秀夫　岩田祐吉　外豪華聯盟に誇る蒲田總出演
京都下加茂特作時代劇　原作水門王吉　監督星哲六　高田浩吉主演尾上榮五郎特別出演　**隼組捕物時雨傘**　堀正夫　中村吉松　絹川京子
右太プロ特作時代劇　廣田昂　原作赤間大作　監督古野英治　市川右太衛門主演　**仇討土人形**　歌川絹枝　武井龍三　天野刄一　高堂國典　旗本八郎　共演
◎次週（六日より）◎お江戸紳士録　一つの貞操

朝日座　京城本町五丁目　電本三六　六月一日より六日間限り　**サトウ・天右一行**
内地致る所絶讚の天右一行博多川丈座より直通初め進出一行演藝種目はジャズダンス・曲藝ジャズ舞台演奏ジャズアツクル漫藏レヴユ一等澤山にて目先の變た演藝を次から次へと取り替て舞台もスピートアップ幕なしにて御覧に入れます

團成社　毎夕六時開演
演藝部　サトウ天右　サトウ小天右　サトウ文子　サトウ小信　サトウ信子　サトウ千代　サトウ右一　サトウボー　サトウ良雄
漫藏連　都辰丸　都小歌　松本信子　松本正信　宮川樂狂　宮川八千代
御入場料　特等九十錢　一等六十錢　二等三十錢

鍾路三丁目　電光九光　廿九日封切　毎日二回午前十一時半　午後二時半　七時半
待望の名篇遂に公開　獨トービス超大作日本版　バニヨールの名作映畫化　**黒鯨亭**　アンゼラ・サローカー　フラニツ・ニクリツシ　共演
エミール・ヤニングス　獨ウファー特作日本版　ウイリイ・フリッチ　レナーテ・ミュラー　主演　**カイロの結婚**
歌と音樂と、それから素晴しいカメラの風光がホフマンのキャメラにのつて……　PCL全發聲　**純情の都**
―（次週二大名作並立封切）―　曾の光、ワンダバー

松竹座　黄金町　電本三三　松竹直營　三十日より封切公開　謝恩特別料金四十錢
蒲田ベツトスター競演　薫風五月の大作陣　原作陶山密　監督佐々木康　**女の感情**
京都下加茂特作映畫　原作谷村眞吾　監督大下宗一　尾上榮五郎　結城一郎　坂東儀之助　大內弘　高尾光子　八代輝子共演　オールサウンド版　**大岡越前守切腹**
蒲田特作ナンセンス　**坊や萬歳**　谷麗光　突貫小僧主演
コロムビア特作　漫畫エジプトの夢
次週封切・母の綴文・女道中仁義

喜樂館　京城本町　日活直營　電本三五
日活名畫試盟週間　廿九日より十一日まで（料金三十錢）　原作吉川英治　脚色八尋不二　監督稻垣浩　撮影酒井宏　**隱密七生記**　大河內　澤田清　海江田讓二　澤村國太郎
六月一日より四日まで　御禮の爲め封切映畫を特に料金三十錢にて御覧に供します　原作吉川英治　脚色尾崎純　監督尾崎純　撮影宮川一夫　**お千代傘**　尾上菊太郎　高津愛子主演
東京撮影所特作　今回此の一篇を赤十字に捧ぐ　監督田口哲　撮影藤田東次郎　**心の花束**　中田弘二　桂珠子主演

大正館　P.C.L 封切　櫻井町　電本八三　六月一日より照明特別大公開　階下席大人金十錢均一
大都映畫超特作現代劇ナンセンス　原案脚色戸田健　監督吉村操　藤間林太郎　伴淳三郎主演　**先生と劍道選手**　甲賀三郎　春水麗子　高村榮一　都賀まさ子　小立原峰　大岡怪童共演
タルザンの前にタルザンなし世界的水泳王の双璧と謳はれしバスターグラブが決死大冒險　米國プリンシパル超特作發聲日本版　水泳王バスターグラブ氏熱演　**無敵タルザン**
去る五月中旬本溪附近の匪賊討伐に壯烈名譽の戰死を遂げたる故桂章太郎氏が生前に殘る唯一の主演映畫　大都映畫超特作時代俠鬪劇　原作脚色坂本辰夫　監督勝見正義　桂章太郎　三城輝子主演　**旅鳥喧嘩街道**　相良傳三郎　春水麗子　松村光夫　中村靜子共演
中村豫郎　稻田春子　伊澤一郎　新入社みどり春代助演

京城演藝館　京城本町三丁目　電本五三　廿日より
更進勇躍せる日本隨一の浪曲劇團花形揃ひ　**桂憲一郎一行**　三十名大一座
おなじみの浪曲劇桂一行當る廿日再開演致します。御待ち兼ねの愛劇家様相變らず永當々々の御ひいき伏て希奉ます
藝題　前狂言　義理の情けの捕縄　全五場　しがらみ　切狂言　連續　寶錄三勝半七　全二場
午後六時開まく　入場料　特等五十錢　一等參十錢

中央館　新興キネマ專門封切　電本二四四
卅一日封切（四日間）初夏第一陣に贈る感激と昂奮と爆笑の巨篇！　大衆席（大人）廿錢　小人十錢　特別奉仕（學生）
新興キネマ超弩級作　原作桂川龍二　脚色西鐵平　監督上野眞嗣　サンデー每日所載　京都府警察部防犯協會御後援　オールサウンド版　**民衆の太陽**　森静子　新入社山中春男主演　江川なほみ　大泉傳治　坂内永三郎　荒木忍
新興キネ提供　嵐寬壽郎プロ超弩級作　サンデー毎日所載　原作林不忘先生　監督山中貞雄　**口笛を吹く武士**　嵐寬壽郎主演　春島謙作　山路文子　尾上紋彌助演
近日特別大公開　夏川大二郎　山田五十鈴主演　**お六櫛**

浪花館　洋劇專門　明治町一　電本二〇　三十一日公開より大　主催　全朝鮮陸上競技協會
製作日數五ケ年、出場人員二萬人大パラマウントが空前の巨資とスタッフを以つて全能力を傾倒せる巨大篇！名作『モロッコ』出でて五星霜沈潛の映畫史上に再び上る感激の嵐！
上映順　一、パラマウント特作日本版　監督ラルフ・マーフイ　主演ガートルド・マイケル　**銀鼠流線型**
二、パラマウント超大作日本版　監督ヘンリイ・ハサウエイ　主演ゲーリイ・クーパ　フランチヨツト・トーン　**ベンガルの槍騎兵**
忠誠天を貫き義情士に香る榮光不滅死線に躍たる武人の姿故郷を遠く離れた炎熱ベンガルの大草原に深紅の長槍一丈五尺！
次週封切の歐洲名畫！　公私と女王様　へアラン

ソコ フムナ グリコ ノ ハコ

萬年筆用 インキハ ワグナー

獨占的 新副業　軍足製造家募集　副業中最も堅實有利で將來を有望なる仕事として推奬される本業は軍需品である、製法は簡單で男女年齢に無關係……（取引案内進呈す）　大阪市北區岩井町二丁目 合名會社 積商店

直屬製造家を求む　本業は小資本で町と田舍を問はず女子供でも製造容易、製法は二三日の講習で充分、製品は一手に引受ます……詳細は御申越し次第説明書無料送呈す　大阪市旭區野江橋南入 朝日軍手工場

軍手

農林省奬勵の副業　不二屋　無効藥に浪費せず先づ説明書を見よ……　神戸市兵庫區天城通八丁目百七拾四番

月やく流經器　無効藥に迷はず早い内に使用簡單にして完全安全な本器により安心あれ説明書無代進呈　大阪住吉區田邊東之町八丁目五番地 村田商會

青年社員募集　地方　小學卒業程度自宅勤務で月收多大高尚簡易な有望事務……和歌山市新内通 昭和通信社

債券五割利殖法　小資活用連鎖式實買合理化で利益保證付新取引法……京都北大路新大宮東入 共同證券社

毛は止に　博士新發見官許脱毛劑に非ず夕に毛の滅し永久に止む説明書呈　大阪住吉區旭町二 テーオー社

婦人病治療器　治り難い永年の悩みの方でも完全に樂々と　月やく流經器

助六すゝめ　おいしい味付（味付豆各種詰合）　御好評のタカラ星　乾菓子店・食料品店向　寶屋商店　大阪北區岩井町二丁目七五〇二

御活躍の好機　新進 穀物膨脹機 モーリス　五合の米が八升になる　大阪櫻川二丁目 ホウトク商會

花鰹削機械　日本一山北式に限る　大阪浪速區稻荷町 山北鐵工所

印刷機械 活字 材料　中田式ローラー 斷截機械　大阪市東區玉造牛入町 株式會社 中田瑞穗堂

帽子　夏物格安品 在庫豊富 御來店を乞ふ　大阪南區上本町 山下藤商店 電話東三八二七番

洋酒 飲料水 食料品 醸造用藥品……南山製壜所 大阪市東淀川區長柄　三光印特製各種食料壜

オキシヘーラー（酸素治療器）　實際的治療器　オキシヘーラーの權威と實例
萬國專賣特許（英、米、佛、西班牙、中華）發明者ハ世界ノ王タル日本人東京牛込 前島震太郎士
大自然の酸素治療器であります 御覽下さい
定價 一、家庭用金參拾五圓 一、同醫家用金四拾五圓
病氣を治す精神ある人慢性病患者にして二ケ月間使用する決心ある人は是非御使用下さい
疲勞快復と二日醉に就て
醫師實驗證明參考に
今日の專門家諸君は已に移學療法の有效なる事を十分識つて居る……
淋病全治體驗者の例　全州某主任衛生課長の二人は淋病確實に全治せりと同課長所員に御話ありました
適應症　淋病 肺病 心臓病 胃腸病 婦人病 神經衰弱 ほか
オキシヘーラー獎勵會朝鮮支部（本舗東京）　勳七等 吉岡定男　群山府昭和通一丁目 電話一〇〇五番 振替京城一三一〇五番

入院隨意　普通病室 特別病室　內科 小兒科 レントゲン科　院長 醫學博士 今村豐八　今村病院　往診は可成午後一時迄に御申込みを願ひます　京城若草町大通り舊浦橋入る新築　電話本局 二八二三番（病院用）一六二五番（自宅用）

參 精　官製 人參エキス　效能 精力增進、胃腸、貧血、冷症、婦人病、呼吸器、火傷、切傷、痔疾　朝鮮總督府製造　參精元賣捌株式會社　東京出張所　約二十日分 內用一圓五十錢　約十五日分 浴用二圓　（特約店御希望者は御申込を乞ふ）

ミドリ
濃き此頃
お召物が輕くなると共にお衿元の美しさが目立つて參ります
もう既に御定評あるそのヨキつきとのびの御園の固ねりの上品な白色、快い調和の肌色でスッキリと美しくお衿元のお化粧をなさいませ
御園の固ねり白粉
白粉下には 御園のつぼみ
白粉が上手下手なく美しくつき汗やアブラにもくずれずお化粧保ちを永くいたします
チタニユーム固煉 白・肌 五十錢
金屬容器入固煉 五十錢
肌色固煉白粉 五十錢
つぼみ白粉 白・肌・黄肌 四十錢
新製固煉白粉 白・肌 三十五錢

超強力殺虫液
イチゲキ
蚊、蠅、南京虫、家ダニ、蚤に
害虫一切一撃で即座に全滅
カンサイハイトリ紙
カンサイ蠅取リボン
製造元 岡山市
關西ハイトリ紙製造合名會社

OE-5

地方版

待望のプール
短水路競技用に設計し
今夏に開場を期す

【平壤】既報、宮原久太郎氏の寄附金一萬圓を基金として新設する府營プールは府内箕林里公設グラウンド内テニスコート跡に敷地を決定し府土木課で目下設計を急ぎ遲くとも七月中旬までには完成せしめる意向であるが同プールは幅十一米、長さ二十五米の短水路競技用プールでプール開きには全鮮水泳競技大會を開催したいといひ、希望もあり竣工の曉を期待されてゐる

貝のむき汁から醬油製造に成功
一擧兩得の着眼見事奏功
愈よ市場に賣出す

【平壤】平南江西郡赤松漁業組合では、蛤、あさり、汐吹貝のむき汁から醬油を製造することに着眼し昨年來研究中のところ、この程漸く成功したので今年からこのむき汁一升を二錢で漁業者から買ひ上げ一升瓶で二千本を製造することに決定したが、生産費は一升四十八錢内外で街頭に出る場合は八、九十錢で賣れるものと見られる、且のむき汁利用の醬油は全く廢物利用の一擧兩得で漁業者から大いに喜ばれてゐる

林檎の花咲く北の國

【羅南】農園で圍まれた羅南は、今盛りの林檎の花に埋まつてゐます、實りの秋の魅惑もさることながら木一面に咲き亂れてゐる林檎の花は綺麗なものです

鑛山景氣に一驚
運搬道路の改修昇格問題や
精錬所設置を考慮したい
大竹知事の視察談

【新義州】沿線地帶の初度巡視を終へた大竹平北知事は席の溫まる暇もなく去る廿七日道城を振出しに泰川、雲山、昌城、朔州と平北中部の所謂鑛山地帶の初度巡視に旅立つたが、四日間に亘る巡視を終へて三十日夜歸任、三十一日登廳とともに左の如く語つた

中部地帶は鑛山地帶ともいふべき特色をもつてゐるので、流石に平北産金王國にふさはしい活況を呈してゐた、砂金ほりは到るところで行はれるが一般農民の生活經濟の上に多大の收穫をあげてゐるやうに思はれた、北鎭鑛山ではドレッヂャーを增設し砂金採取を大々的に行ひ一方鑛石運搬の鐵道工事はドン／＼と進捗し九月頃には竣工する豫定であつた、また朔州新延の三井鑛山では目下大規模の精錬所を建設中でこれが完成の曉は現在の生産より更に數倍するものが出されることになつてゐた、かくして鑛山といふ鑛山が現在の組織組に規模を擴大してより一層大なる生産を收めやうとする健氣の姿があり／＼とうかゞはれ同地一帶は金の鑛山景氣といはうか素晴らしい活況を示してゐたが恐らく今日の肆設狀態よりすれば本年の平北産金額は昨年の倍に増加するものと考へてゐる結果昨年の冷害で凶作の憂目をみた農民も鑛山の勞働と砂金採取とによつて窮民は衣食に窮くることがなかつた、鑛山地帶が最も要求してゐるものは道路の改修であつた、これほどの素晴らしい景氣をもつてゐるのであるから從つて物資運搬がはげしくその結果道路問題が痛切な議題として陳情されたものと思ふ、雲山の如きは最も痛切に等外道路の三等昇格を陳情してゐた、自分としては平北産金に總督府産金政策の重大なる役割を擔ふものとして、これが開發增産のため出來得る限り道路の改修、昇格を實現したいと考へてゐる、次に精錬所問題であるが、ある郡では國立精錬所を設けてくれと陳情して來た、然し官立精錬所は總督府の方針上絕對出來ぬことになつてゐる現在やつてゐる混式精錬は、これが八の無駄を生ずる、これが至難である、要は平北産金王國の理想の下に最も適切な場所を選び、しかも鑛毒による荒地を考慮して差支へないといふ地點を選ぶにある、精錬所直ちに新義州と誤呑みするが如き嫌ひあるは甚だ遺憾のことで、この點特に誤解のなきことを希望する

引續き三次巡視
大竹イズム
發揚を期待

【新義州】中部地帶の巡視を終へた大竹平北知事は近く十二、三日ごろ來道する今井田政務總監に渡邊學務局長をむかへてのち更に引續き熙川を振出しに江界、厚昌、中江、慈城、楚山、碧潼の所謂奧地帶に對する第三の初度巡視を決行することになつた、出發は遲くとも六月二十日ごろで八日間の巡視を終へれば直ちに郡守會議を開催し、こゝにおいて大竹知事の道政に對する大竹イズムともいふべき最大色彩が發揮されることになつてゐるので道民は郡守會議の一日も早からんことを希望してゐる

モウ公列車を停む

【釜山】牛公の線路立入り一日午前九時五十分慶南線龜浦、馬山行列車が虎浦、兵營間で線路内に牛が立入り動かぬため一分間停車、ついで同日午前十一時過ぎ釜山行き列車が又もや同一の場所で牛公のため停車の止むなきに至つたので最寄り驛派出所へ引渡した

鍊所を新設して混式にすれば無駄になるのは僅に二で九十八の殆んど全面的効果をあげることになる、今日の如く漸次生産が増加していく趨勢よりみて管内に一大精錬所を設けるといふことにわれ／＼の希望すると ころで、何んとかして篤志家を見出しこれが實現の運びならんことを期してゐる、最後に精錬所といふと直ちに新義州に設置するかと質問するものが多いが鑛毒の關係から、新義州の如き都市に精錬所を設置することは

緬羊千六頭咸北にお輿入れ
三千噸の剪毛は東京へ向けて移出

【淸津】宇垣總督の北鮮政策によつて咸北には約六千頭の緬羊があり、昨々『羊の北鮮』の實現に向つて邁進しつゝあるが更に今月中に千六頭が輸入れすることとなつてゐる、なほ道當局の指導で先月中旬刈取つた緬羊剪毛約三千噸は來る十日雄基發の黑京丸で東京に向け移送されることになつた

運賃割戻埒あかず 遂に業を煮す
痺を切らした大邱卸商組合
大阪商船に强談判

【大邱】大邱卸商組合では一日代表者坂本俊資氏の名で大阪商船仁川支店長小山忠秋氏宛に昭和八年八月一日以降の運賃割戻しを來る十六日までに支拂はぬ時は訴訟提起の旨の内容證明を發したが右事件の表面化について大邱卸商側の申分は

大阪商船との割戻契約の拂渡し期限は毎年八月となつてゐたが十二月に拂戻をされたいとの要求に對し朝鮮郵船の方は承諾して既に拂戻したにも拘らず同商船はこれに應ぜざるのみならず既に承諾拂戻してゐる朝鮮郵船に對し一方が拂戻せぬ同商船もこれにならはねばならぬからとてその拂戻金を引上げたのみならず昭和八年八月以降今に至るまで何回正規の拂戻を要求しても何等の返答なき故最後の手段に出たものである

といつてゐるがその額は内地から大邱に發送の貨物を浦項港に陸上げするもので多額ではないが一都市の卸商組合對大商船會社の問題とてその成行を注目されてゐる

底曳組合總會

【淸津】咸北機船底曳組合では三十日午前十時から明治町水産會館で臨時總會を開催、規程變更、理事増員、十年度豫算更正を附議、理事に谷川源一氏を選任した

新義州初府會
副議長多田氏

【新義州】改選最初の新義州府會は三十一日午後一時半より府會議室で開催金宗源、神保信吉兩議員の缺席の外廿五名全部顔を揃へ、村上議長より各議員、參與員の紹介あつてのち副議長の選擧に入るや加藤議員發言を求め『副議長を選擧するに際して前議長多田榮吉氏を萬場一致で推薦したい』と述べれば滿場拍手裡に多田榮吉氏を推薦、これに對し多田議員から就任挨拶をのべ白井議員の希望意見があり、會計檢査員五名の連記投票を行つた結果

▲鄭元燮▲小川延吉▲野原勝次郎▲中込精一▲岡部榮男

以上五氏當選決定、午後二時四十分初府會の幕を閉ぢた

戀人の姓を忘れた 迂濶男の悲喜劇
滿洲がへりのルンペン公
平壤署で恥さらし

【平壤】一日午前十時頃平壤驛人事相談所に支那服を着た内地人青年が訪れ『電報代四十錢を貸して下さい』と哀願するので係員が不思議に思ひその理由を質すと右は大阪府南河内郡豐田林村生れ山本義二（二四）＝假名＝といひ本年三月友人を頼つて滿洲で一旗あげるべく奉天省興京縣に行つたが思はしい仕事はなくそのうちに所持金も使ひ果したので遂に歸國を思ひたちやつとのことで平壤驛までの切符は買ひ求め平壤から内地までの旅費は自分の戀人である大阪府住吉區王子町カフェー・ミス・ニッポンのミツ子さん（二一）に平壤局止で送つてもらふやう頼んで平壤驛に下車直ちに平壤局に行つて見ると案にたがはずミツ子さんからは自分宛の書留が來てゐるので嬉しさに胸おどらせ受取らうとすると迂濶にも肝腎な戀人の姓を忘れどうしても思ひ出されず事情を話しても局では渡してくれないので遂に人事相談所に泣き込み電報代四十錢を借りて大切な内地の戀人に姓を問ひ合はすといふ笑へぬナンセンスに係員も苦笑してゐた

平壤の大火事
重輕傷者六名を出し損害四十萬圓とみられる平壤府外巡營里における一日白晝の火事現場（二日附朝刊參照）

日本棋院 昇段大手合戰譜（3）
四段 鈴木秀子　先　二段 苅部榮三郎

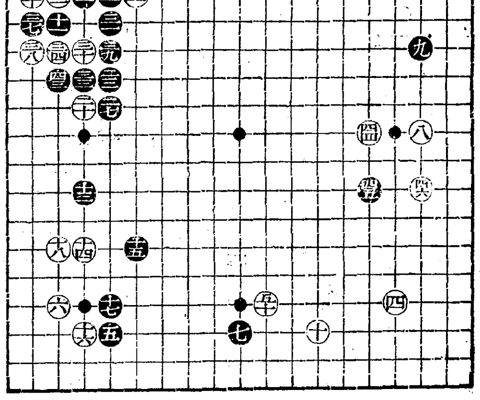

對局者の言葉

（黑）白三十、三二の手順は巧妙でした、三三で『た六』にもツギにくい、ツグと白三七とハネツガれても詰りません

（黑）三五も打ちたくないのですが、白三六との交換がないと三七と下つた時、白『た六』と突込みたいのですが、白『一九』を打つて來られ、三九の出を狙はれますので—

（黑）三九とツグ事になつては厚くはなりましたが、隅に與へた白の實利は小さくなかつた

（黑）四一の當ても今利かせないと、後では利かないかも知れません

（黑）四三あたりで四六に打ち込みたいのですが、白『一九』を黑『ち十六』と逆にケイマされ、先手に打たれては敵ひません

それに譜の四三の後に『つ六』の下りが大きくなるので、この押へも小さくないでせう

（白）四四とトべては面白くなくつて來たやうです

（黑）四七のハネツギは『わ三』のノビ出しが殘るので—

（白）五十で右下隅を守ると、黑『ち十六』と逆にケイマされ、

戰の跡

●黑三一で直ちに三六の三々を侵し、白三五黑四二白『た三』黑『そ二』白『れ二』黑『そ三』と打つのも全然成立しないとはいへないが、黑の姿が寸斷片的になつてしまふのを嫌とする●黑三五で單に三七に下るのは、白『た六』黑四一白三八となつて三九に一手借りがあるので、隅を荒しても、この穴を白に出られては堪らない●黑三七までの手順を經て三九の缺陷を補つたもので、四三の押へが省略出來る、白四四のトビに手が廻つては、棋勢に漸く廣さを加へたやうである●黑四七、四九の後に『わ三』にノビ出す大きな手が殘つて居る點注目に値する○白五十と大きく模樣を擴げて四五の黑を鵜呑みにしやうとして居る

中央の黑模樣が擴大します

黑		（分）	白		（分）
●三一	よ六	34	○三二	れ五	28
●三三	た八	20	○三四	れ七	9
●三五	れ四	48	○三六	れ三	17
●三七	そ六	1	○三八	そ七	22
●三九	よ七	2	○四十	そ五	3
●四一	た五		○四二	そ四	
●四三	れ八		○四四	ほ十	3
●四五	ほ十三	13	○四六	は十三	
●四七	る二	23	○四八	を二	
●四九	ぬ二		○五十	り十六	8

（一分以內は切捨）
所要時間 累計（白四・一五 黑四・四五）
遲刻時間白六分加算
制限時間各八時間

元山府議顔合せ
副議長には神宮氏當選

【元山】五萬府民の總意による三十の選良が初顔合せ、最初の元山府會は既報の通り一日午後一時から府廳會議室で開會、抽籤によつて議席定まるや後藤府尹の挨拶あり次で副議長第一、第二各部長及び檢査員八名の選擧を行ひ二三の案件を提案可決して閉會したが副議長以下左の諸氏當選

副議長 神宮興太郎、第一部長 小林能三郎、第二部長 南百祐、檢査員 北谷德一、萩庭武也、德永一衛、藤川儀平、林聃英、朴容大、宋東吉、李弘俊

白晝に大ヌクテ
母親と山へ行つた
五歳の小兒を殺す

【居昌】去る二十九日居昌郡神院面陽地里（元福田）林錫元の妻は長男と次男（五）とを伴れて附近の山へ牛の放牧にゆき母は山菜を採り長男は牛の見張をしてゐるうち突然次男の泣聲に驚いた母がみると一頭の大ヌクテが次男をくわへて山中に逃げてゆくので驚いて逐ひかけたところヌクテは小兒をおいて逃げ去つたが喉部の咬傷のため次男は三十日遂に絕命した

僞郷軍副會長
方々で詐欺

【統營】去る四月下旬統營市場通り二三三學校組合議員頭山本健一と刷り込んだ名刺を携へ鎭海在郷軍人分會を訪れ

自分は統營郷軍分會副會長であるが今回統營小學校々舍を移轉しその敷地跡に郷軍會館を建築することになつたのでこれが資金調達のため無行商をやつてゐる者である

と稱して相當な金をせしめ馬山を經て先月十二、三日頃大邱に來り同樣手段で數百五十貫餘を貿つて姿を消したことをこの程鎭海憲兵分隊が探知、三十一日松本憲兵が來統、内査を進めてゐる

自作農打合會

【南川】平山郡では一日午後一時から管内既設自作農四十名を招集、指導打合會を開催

振られ男鐵路の錆
大邱七星町
魔の踏切で

【大邱】一日午前五時四十七分釜山發京城行第二十三キロ七二〇、大邱七星町の魔の踏切で大邱驛前三笠旅館雇人忠南瑞山郡太安面下里生れ孫甲濮が轢道自殺を遂げた、原因は最近金錢上のことで愛人からつれなくされ更に五月三十一日三笠旅館を解雇されたので厭世觀を起したものとみられる死體は家族に引渡した

あの街この街

◇【海州】道では客年六月二日延坪島近海で遭難した漁業者の慰靈祭を二日執行

◇【馬山】宇野馬山府尹は一日初府會終了後議員竝に新聞記者を料亭望月樓に招待、慰勞宴

◇【馬山】同業釜山日報馬山支局長五十嵐篤郷氏は三十一日在馬新聞關係者十餘名を自宅に招待自祝宴

淋病藥選定問題

淋病患者は如何なる藥劑を優良とすべきか

それは内務大臣を會長とし、醫藥學界の最高權威者十六名を委員とし、愼重審議の上その品位を定め、日本藥局方に收載し且内務省衛生試驗所に於て檢査封緘せる藥劑が、我醫療界の基準となつてゐるのである

我商會の淋病藥は政府指定、醫藥學界の最高權威者が選定の日本藥局方收載、尙内務省衛生試驗所封緘の治淋劑六種を主藥とし何等副作用なき樣配劑せる公認治淋劑なるを以て

良いから効く、効くから賣れる

で非常な發展をなしたのである 病患者は種々の廣告に迷はず有田ドラッグ專賣所にて御買取あれ

淋病藥 特製 八日分 四円 別製 八日分 八円 徳用 十六日分 十五円

梅毒

商會の梅毒藥は政府制定日本藥局方驅黴劑三種と皇漢梅毒藥數種を主藥とし副作用の絕無を期したる出願許可濟の公認驅黴劑にして初期のカンソ、ヨコネの治療は勿論、第二期全身梅毒、潛伏梅毒、遺傳梅毒、梅毒性ロイマチス等も本劑の内服によつて直に排毒作用を行ひ、梅毒から來る不快症狀や局部並に全身症狀が漸次薄らいで治病の目的を達し得るのである、恐るべき梅毒を子孫に遺傳せざる樣、一日も早く、商會の驅毒劑を服用され治癒の目的を達せられよ

梅毒藥 特製 十七日分 六円 別製 十七日分 十八円 徳用 四十日分

註 有田ドラッグ專賣所にてお買取あれ

京城 郵便本局前 黄金町四 竜山練兵町 平壤本局前 釜山幸町一 仁川宮町二 大田榮町一 群山驛前通 全州高砂町 光州本町三 木浦榮町二 大邱弓町 馬山京町三 麗水港 浦項本町 兼二浦本町 鎭南浦碑石里 海州南本町 新義州桜町 元山本町三 咸興本町二 羅南生駒町

にせ藥をウルサギ師あり
薬箱に大阪内本町の有田音松鑑製の文字あるものをお買取あれ

投網 釣具
極上麻糸製
五分目一尋金八圓也
五分目二尋半金拾壹圓也
四分目二尋金拾圓也
カスミ網三間金參圓也
京城府明治町一丁目（交番所前）
漁具卸商 秋岡商會
電話本局四三九〇番 振替京城一二一五六番
（御小賣共定價表進呈）

創立明治參拾貳年
倉庫業兼營
京城府南大門通二丁目百拾壹番地
株式會社 朝鮮商業銀行
頭取 朴榮喆
專務取締役 堀正一
支店（京城南大門、同鍾路、同東大門、同本町二丁目、同本町四丁目、龍山、仁川、平壤、利川、淸州、群山、全州、裡里、長興、麗水、釜山、元山、永興、咸興、鏡城、淸津、羅南、會寧、沙里院、信川、新義州、定州、平壤、同大同門、鎭南浦、載寧）

水虫にポンホリン
早く快く効く
爽快な液劑
一日一回の塗布で充分です。
「一回以上の塗布は無駄」
藥價 四〇、六〇、一・五〇
足を愛せよ 水虫絕やせ
製造元 株式會社 塩野義商店
大阪東區道修町 東京日本橋本町 京城府黄金町

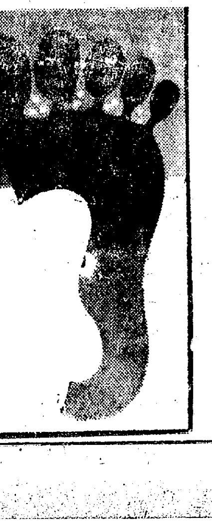

總督認可 京城第一自動車學校
生徒募集●入學隨意●就職紹介●學費低廉
責任教授●設備完全●夜間教授部ノ便アリ
創立大正八年●朝鮮唯一ノ正式學校●各道試驗準備●學生大寄宿
實習場練習車參拾數台
自動車ヲ學バントスル者ハ他ノ追從ヲ許サヌ本校ヘ來レ
二錢切手封入申込學則進呈
京城黄金町六丁目（訓練院前）

年賦定期貸付
普通銀行業務
日本銀行代理店 日本勸業銀行代理店 朝鮮貯蓄銀行代理店
京城南大門通二丁目百四十番地ノ一
株式會社 朝鮮殖產銀行
頭取 有賀光豐
資本金參千萬圓
全鮮各地に支店派出所六十ヶ所並に内地大阪に支店あり

內科一般 特ニ
佐藤内科
院長 醫學博士 佐藤小五郎
京城永樂町一丁目貳番地（電話本局二八八四）

京城日報 朝刊夕刊共八頁

李王職長官 法學博士 篠田治策著 (最新刊) 四六判二五〇頁寫眞廿葉 洋布裝特製美本函入

臺灣を視る

本書は篠田博士の台灣旅行記である。博士の識見と名文は歐洲旅行記其の他に依て世間周知の事である。今回博士は 李王殿下の台灣御旅行に隨つて、在鮮三十年の目を以て台灣の現狀を觀、その文化、統治、生蕃、産業の各方面に亘つて忌憚なき批判を敢てした。何人も本書に於て台灣の眞の姿を見、之を朝鮮の現狀と照應して以て內鮮融和の理想に到達するを得るであらう。然も博士の生彩ある名文は本書をして小說を讀むが如く肩のこらぬ面白い讀物たらしめた。(定價一圓五十錢送料十錢)

樂浪書院 東京中野江古田一ノ二〇五〇四 振替・東京八〇〇四七

京城帝國大學文學會論叢(第一輯) 定價金參圓 菊判五三〇頁 送料廿六錢

東方文化史叢考

●太平天國亂の本質 鳥山喜一
太平天國亂の再認識は今や學界の一課題となり新史料や研究論文の公刊が續出する。著者は英京ロンドンに遊學、大英博物館珍藏の史料を調査して此の雄篇を完成す。從來內外學者の發表せる意見を是正する所が少くない。

●太古に於ける韓土關係の傳說 松本重彥
我が太古に於ける朝鮮關係の傳說を批判して正說を出してゐる。必ずや學界の問題となるものであらう。

●金秋史の入燕と翁・阮二經師 藤塚鄰
著者は清朝文化東漸史に興味を抱き、その資料蒐集に努むること多年。茲に李朝の清朝學の大成者としての金正喜を中心とし、阮元との關係を縱橫に論じてゐる。この方面の研究は著者の獨擅場たるの觀がある。

●南宋本大唐六典校勘記 玉井是博
大唐六典の南宋刊本十五卷は學界未出の珍籍である。著者はこれを支那遊學中に探り出し、悉く寫眞に撮影して將來しこれを通行本と對校して學界に公表した。現行本の誤脫や闕脫は、これによつて始めて補塡されるであらう。

最新刊

ラムゼイ夫妻の社交ダンス

加藤教雄、濱井弘共譯(限定版) 金貳圓五拾錢 送料十八錢

本書はジョンラムゼイ氏の名著ボールルーム・ダンシング・エキスプレインドの完譯である。原著者の正式の許諾を受け二氏得意の譯筆を揮はれたるもの。寫眞九十餘に依て技巧の總てを示し原著の風貌を傳へて餘蘊なし。裝幀優美印刷鮮麗限定版として發行此機を逸しては再刊不能の美本。

內容 ▲ダンスの技術▲體重の統制▲バランス▲足さばき▲頭と肩の均衡▲手と腕▲フォックストロット▲ワルツ▲ワンステップ▲タンゴ▲舞踊手の型(婦人)(紳士)▲ダンスの問答▲CBM▲ボディスウェイの解說▲ライズの解說▲音樂と動作▲ラムゼイ夫妻の社交ダンス▲舞踊▲藝術としてのダンス▲リズム▲膝と足の捌き▲自然運動▲補助運動▲平衡と動力學▲敎授法▲舞踊樂▲舞踊敎授者等

新刊

濱井弘著(好評)

社交ダンスの技術と智識

四六判布裝函入美本 金壹圓 送料金八錢

濱井弘著(好評)

社交ダンス新編ヴァリエイション

四六判布裝函入美本 金壹圓五拾錢 送料金拾錢

ペトログラード ポリテフニクム 工學士吉田薰著 三六〇頁 袖珍總布 金壹圓貳拾錢 送料金六錢

かなつき日露露日會話

本書は邦人にも露人にもたやすく會話を會得應用せしむる爲に全文總振かなを附したるもの。露文を知らざる邦人。邦語を知らざる露人のいづれにも卽時そのまゝ自在に應用し得る極めて便利なる會話書である。今や日露の國交日と共に親善、加之北鐵買收以來勃然として起り來れる露語の必要と、日を逐ふて加りつゝある來遊露人諸氏の爲にも袖中缺ぐべからざるもの。

內容 ▼必要なる言葉▼人、身體▼天文▼時節▼病氣▼日用▼色▼植物▼宗教▼食事▼數▼陸軍及海軍▼金屬及石▼物品、運動具及玩具▼色々の言葉▼挨拶▼動物▼建物▼地理▼起床▼寢る事▼天氣▼御客▼愛の會話▼紹介▼遊戯▼娛樂▼訪問▼朝食▼晝食▼夕飯▼醫者▼床屋▼洋服屋▼海上旅行中略▼新語及略語▼年始狀▼招待狀▼人力と自動車▼別莊▼手紙▼紹介狀▼數種

發兌 東京吳服橋振替一三七五番 京城本町振替二五七三番 大阪屋號 同店 大連・旅順 奉天・新京

行樂のシーズンには
寫眞機
寫眞材料
寫眞藥品
現像燒付
カメラの御携帶を

明時堂寫眞部 京城驛前 電本局四〇三四・四〇三五

時計類月賦の御求めに應じます御一報次第カタログと月賦規定書差上げます

牛田式 噴霧器

△構造堅牢、壓力強大▽
△果樹、蔬菜、園藝、消毒用▽

型錄進呈

朝鮮總代理店 合資會社 泰明商會 京城出張所 京城府黃金町一ノ一八 電話本局三三〇一番 振替貯金口座京城五五〇三番

日本史蹟大系

熊田葦城著 全十二巻 毎月一冊配本

第一回配本全國書店にあり

菊大判總朱色クロース製 一冊二圓八十錢 (送料內地廿二錢 東京市內六錢)

內容見本贈呈 金國各地書店にあります。直接本社へ申込下されば御待送呈申上ます。

平凡社 東京日本橋吳橋三 振替東京二九六三九

皇國進展の跡を語る民族地誌の巨編成る!

鄉土愛の泉!

維新史料編纂官 藤井甚太郎

吉野朝宮方が皇室御領地に起り維新の志士が忠臣の古戰場を廻つて血を湧かせ或は古戰懷古の詩賦となり筑後川を下る雄篇となつた。歷史は地理によつて復活し地理は歷史によつて永遠の生命を有つ。茲に『日本史蹟大系』出現の意義がある。熊田葦城君、文名夙に天下に鳴る。歷史を地にかけて詳敍し、讀む者をして二千五百年の歷史を宛ら眼前に髣髴せしめ、山河自ら活氣を帶び故人その間に活躍して光輝ある國史茲に甦る。今や萬人國史に活きんとするに際して此の書、鄉土愛の泉となり日本精神の糧となる。切に國民の必讀を薦む。

地に卽して史を說く此手法は軍談を聞く如き興味の內に日本史の眞實を何人にも知しむ。神社佛閣山川草木この書によつて甦り鄉土愛を深め、祖國愛の情熱こゝに溢る!

第一巻 神代に始まり仁賢天皇御時代に至る。
第二巻 武烈天皇御時代より持統天皇の御時代。
第三巻 寧樂遷都より宇治關白の時代に至る。
第四巻 平將門の亂及平治の亂等を入る。
第五巻 平家全盛時代より壇浦敗亡に至るまで。
第六巻 源氏の全盛時代より鎌倉時代の末期まで。
第七巻 承久の亂に始まり建武中興まで。
第八巻 北條時代より足利時代南北朝時代まで。
第九巻 南北朝和より足利氏滅亡に至るまで。
第十巻 戰國時代を中心とせる群雄割據時代。
第十一巻 織田豐臣時代より德川初期まで。
第十二巻 德川時代より明治維新回天まで。

ノーシン

朝鮮產 美味美色 高速度滋強飲料 ツルチユク 白頭山特產

殖產積金 貯蓄預金 殖產貸付 及請貸付 朝鮮貯蓄銀行

敎育圖書出版 株式會社 以文堂 京城寬勳洞・振京一〇二七五番

みのや旅館

初夏の衛生

さわやかな──
初夏がおとずれました
汗になり易い季節です
たびたびお風呂にはいり
よい石鹼で洗ひませう

問題(其一)
なぜ? 肌によいのでせう??
ミツワ石鹼
答・そうげのやうに、はだをうつくしくするからです

問題(其二)
なぜ? 日本一でせう??
ミツワ石鹼
答・ひんしつがすぐれてよくおねだんがやすいから

少年少女のやわはだは
すぐに荒れますから
ひんしつの良いこの
ミツワをつかひませう ──ミー坊より

本舗 東京・兩國 丸見屋商店

支那が解決に對し誠意を表示せよ
蔣介石氏の態度は一時遁れ　わが軍部當局の意向

北支問題

【東京電話】北支紛糾に關する天津軍の重大警告に對して支那側は未だ何等の誠意を表示をも示してゐない模樣であるが、陸軍では、諸種の情報を綜合するに蔣介石氏は共匪討伐の多忙を口實として問題解決の責任を免れんと企圖し、于學忠の罷免と若干の排日團體の解散に依つて當面を糊塗せんとの態度をとつてゐる樣子であるが、之に對しては左の如き重大事態さへ豫想されるので問題解決に對して支那側が急速にその誠意を表示すべきであるとなしてゐる

一、于學忠を罷免し北支より追放することは勿論必要であるが、併しながら之は今次問題解決の根本ではなく、よろしく問題の根本を明かにしてその背後に躍る勢力を斷つべきである、即ち南京政府の僞裝親日態度より全面的に轉向すべきである

一、蔣介石氏が共匪討伐のため北支に指示を與ふ暇がないと言ふが如きは一片の口實で、之を以て問題解決を遷延せしめんとするものと見られるが、斯の如き彌縫的手段は益々問題を紛糾に導くものであつて、不祥事件の勃發を豫知する以外の何物でもない

一、一部では于學忠は完全に中央軍の勢力下に降る如く支那側でも之を確信してゐるとの情報があるが、于學忠に代り天津に中央軍が駐屯することは全く問題の解決とは反對の方向に進むもので、事態の複雜化と紛糾を加重するとも解決に資する筈がない、軍部としては之れ以上は蔣介石氏自身の誠意ある回答を待ちその内容が事實に現はれることを監視するのみである

排日取締の徹底と諸懸案の解決！
廣田外相の對支第一次方針

【東京電話】廣田外相は駐支公使館の昇格斷行に依つて今後支那の對日態度指導に重大なる責任を負擔するに至つたので、三日有吉大使を招致し最後的打合せを行ふこととなつてゐる、而して廣田外相の日支關係好轉の第一次的工作として排日取締りの徹底と諸懸案の解決を期し、今回の北支に於けるが如き遺憾なる事態を發生せざるやう國民政府の注意を喚起すると共に、關稅問題その他當面の諸問題解決に關する支那側の態度につき誠意の認め難き點あらば之を指摘し國民政府の猛省を要求する方針である、而して右方針に基く廣田外相の指示事項は

一、排日取締の徹底
一、舊債整理
一、無線電話及び航空連絡
一、特殊貨物の輸入促進

等が擧げられてをり、支那側が之に對し誠意ある解決を圖らんとするにおいては更に第二段の工作として、日本側より積極的に日支經濟提携を圖らんとする決意を固めてゐるので、有吉大使歸任後に於ける支那側の態度は日支關係の將來を卜するものとして注目されてゐる

支那側首腦往來頻繁

【上海二日聯合】南京において汪精衛氏と會見した李擇一氏は二日午後黃郛氏を訪問、汪精衛氏との會見顚末を報告するとともに唐有壬次長を交へて北支時局に關する重要協議を行つた、黃郛氏は五日上海に到着する殷同氏より日本政府の河北對策を聽取商議したのち六日午前南京に赴き汪精衛氏と同一會見は極めて注目されてゐる

道巨頭會議參加のため漢口に向ふこととなつた

于學忠態度曖昧

【天津二日聯合】河北省政府首席于學忠氏は一日冀察分會委員長何應欽氏より午前午後の二回に亘り辭職の督促を受け、直に漢口の張學良氏に對し請訓を發したが、二日に至るも何等の返電なく、いまだ意思表示をなさず、一方天津市長張廷鍔氏は一般の情勢に鑑み辭職の已むなきものと見て、一日祕書に辭表の下書を命じた

注目される于、張の會見

【北平二日電通】北支問題惹起の中心人物たる于學忠は事態益々擴大せんとするに鑑み、之に關する一切の指揮を仰ぐ爲め一兩日中に漢口に赴き張學良と會見することになつたが、張學良は于學忠を支持し何應欽の辭任勸告を拒絕せしめた首魁と目されるので于、張の會見は極めて注目されてゐる

汪精衛氏の回訓
誠意認められず　事態緊張の度を加ふ

【北平二日電通】卅日何應欽氏が汪精衛氏に發した問題解決請訓に對し一日汪精衛氏より再回訓があつた、右は何應欽氏が我が要求に應め懇引を以て臨まんとした請訓に基くもので、その誠意認められず回訓の内容は到底我が方を滿足せしむるに至らぬものと見られ、事態は再び緊張の度を加ふるに至つた

民政の掲げる國策調査項目

【東京電話】民政黨は政府の内閣審議會と呼應して黨に日本國策調査會を設置し、特別委員會を設置したが、愈よ近く會長は永井政務調査會長、町田總裁をはじめ黨首腦部とも協議の上、先づ調査項目について決定することとなつたが、目下擧げられてゐる項目は左の如くである

一、大陸政策の確立（主として日滿、日支、日蘇の經濟關係）
二、國防の根本方針確立（陸軍、海軍、航空等を綜合した所謂國防方針の確立）
三、國防と財政並に産業の調和
四、綜合産業政策の確立
五、經濟機構の確立

而して右項目決定の上は直に部門別に委員を設けて調査立案に當らしめ、成案を得次第、政務調査會及總務會の議を經て大體九月上旬に黨議決定の運びに至らしめる豫定である、而して同黨の指導方針としては國運進展の現狀に鑑み民政黨として從來兎角消極的に流れ勝であつたものを、積極的進取的政策の樹立に轉向せんとするを主眼とし、之を以て内閣審議會に當らんとの意氣込みで調査に當ることとなり、更に同黨としては調査を完了せば内閣審議會に建議すると共に、町田商相、松田文相を通じて政府に進言し、之が實現を期し、以つて來るべき衆議院議員選擧の標榜となす意向であるが、斯の如く同黨が之を機會として積極的政策に轉向せんとするに至つたことは極めて注目されてゐる

軍事費の膨脹は結局免れまい
陸軍では目下研究中

【東京電話】明年度陸軍豫算に關しては目下局課にて研究を進めてゐるが、陸軍では現下の國際情勢と我が現有國防力を對照する時依然として國防費の膨脹は免れざるところであるとなしてゐる、而して目下研究を進めてゐる明年度新規國防計畫として資材整備等があるが、同計畫は既定繼續費を滿洲事件以來繰上げ使用した結果、明年度に於ては一千七百萬圓程度の減額となつたが、國防力の現狀はなは諸般の情勢に鑑み充分ならざるものがあるので、引續き作戰資材充實の必要に迫られてゐるので之が豫算計上を見る筈である、陸軍では右新規計畫は我が工業能力との調和を考慮する必要ありとし愼重な態度をとつてゐるが、第二國防充實費は林陸相が議會で明かにした二億圓程度を遙に超過するものと見られてゐる、更に滿洲事件費については陸相が歸京後現地の意向も斟酌して編成することになつてゐるが、滿洲派遣部隊を常駐制とするか或は依然交番制を繼續するかの問題の本格的研究に着手、明年度より何れかに決定するとすれば、明年度滿洲事件費も相當重大性を有し、結局軍事費の膨脹は免れぬものと見られてゐる

國防費削減に斷乎反對！
諮問案第一號を注視

【東京電話】内閣審議會劈頭の諮問案として傳へられるところを綜合するに

中央地方の財政整理▲兵農兩全主義▲國防と財政の調和

など何れも表面國防費の年度割には容喙せざるも、かゝる議題を選ぶに至つた眞意に關しては國防費の削減を企圖することは明瞭に看取されるので、軍部では諮問案第一號について重大なる關心を持つてその成行きを注視しつゝある

若し林陸相渡滿前の進言を裏切り軍事費の年度割豫算の削減を企圖するが如き諮問案を審議會の俎上に上せる時は、内閣審議會の根本主意に反するとの建前から斷乎之を排擊し、之が爲め内閣の運命に關する事態を惹起しても已むを得ずとの態度を持してをり、國防費の膨脹は滿洲事變を契機としたもので之を無暗に縮減せんとするのは對滿政策を放棄せよといふにひとしく、軍としては勿論のこと國策的見地からも絕對反對だとし、成行如何によつては更に政府に向つて重大警告を發することになつてゐる

當選御禮に―或種サービス？
京城府議戰終了後の事故

京城府會議員選擧終了後の事故につき本町署では内偵中のところ、當選した某氏が當選後當選御禮として一部有權者に或る種のサービスを行ひつゝある事を聞き込み、二日は日曜にも拘らず曾根高等主任、坂本次席、吉岡部長は本署に參集し之が選擧違反を構成するか否かにつき協議するところがあつた、某氏は本町署を訪れ或る種のサービスに就いては自分は何等與り知らぬ旨を訴へて來たので、本町署では同人より詳細聽取すると共に愼重を期し、取敢ず道警察部に報告之が指揮を仰ぐ事となつた

多摩川水道事件　日曜日も活動

【東京電話】多摩川水道買收に絡まり過般元代議士中島守利氏が召喚取調べを受けたが更に二日は日曜にも拘らず東京地方檢事局は活動を開始し木内、内田兩檢事は前海軍參與官川島正次郎（多摩水道顧問）瀨川嘉助（同）兩氏を召喚し更に某社長使途不明の數萬圓につき取調べを行ひ、同日夕刻夫々歸宅を許された

安達氏三日朝歸京

【東京電話】安達國民同盟總裁は三日午前八時東京驛着名古屋より歸京の筈

魔の漢江で父子が溺死
きのふ日曜日の悲劇

二日午前十一時ごろ京城元町三丁目一朝鮮書籍印刷株式會社自動車運轉手前山大七さん（三）は、三人の子供を連れて府内元町四丁目の漢江岸から船にのり、漢江鐵橋附近で魚つりをしてゐたが、一方長男武雄君（二）が泳中渦潮から深みに落ち込んで救ひを求めるのでこれをみた前山氏は、無我夢中になり飛び込み親子はそのまゝ水中に姿をかくしてしまつた、殘された頑是ない長女繁子さん（十）と次男榮治君（七）が泣きながら附近をうろついてゐるところを折柄通り掛りの府内大和町二丁目松本清吉、本町四丁目青木喜久雨氏が右の事情を聞き大騷ぎとなり、龍山署に急報直ちに警備船をくり出し死體搜査を行つた結果、同日午後六時に至り兩人とも發見した、非業の溺死を遂げた父親の死體にすがり泣き崩れる子供と妻女の姿は一入哀れさを誘つた

憲法改正は最後の手段
他の方法を盡すル大統領の決意

【ワシントン一日電通】產業復興法第三條に對する大審院の違憲判決に鑑み、棉花加工稅はバンクヘッド制限法やAAA政策の根幹を將來大審院より違憲の判決を下される懸念が多分に存するので、上院農業委員會ではAAAの免許協定を修正して聯邦政府の統制は國際商業に限定し、國内商業に關する事項は州政府の統制に委ねることゝし來週本會議を召集することゝなつたが、政府側でも大體異存なき模樣である、產業復興法に關しては大審院の判決に依り憲法改正には先づ憲法議會を召集するため三分の二の承認を要し、新憲法は四分の三の州の承認を要するので手續きに頗る困難あり、憲法改正は至難なのでルーズヴェルト大統領は憲法改正は最後の手段として產業復興法の原則を防止するために或る他の方法を盡す決意を固めたと云はれてゐる、なほホワイトハウスではハグナー勞働法案社會安定法案等が議會を通過し、產業復興法に關するニューディールの敗北が補はれるものと豫想してゐる

無鑑査組結束　存續を運動

【東京電話】帝展改組に伴ふ無鑑査制度の廢止に關し多大の不滿を有する無鑑査組六十餘名の綜合體たる双杉クラブの緊急總會は二日午後一時より三信ビルに開催結城素明、伊藤深水氏等全員出席協議に入つたがクラブの全體意向は國家が數次に亘る出品に依り漸く認めたる博士號にも等しき無鑑査の特典を單なる陣容改革實行のため既得權を剝奪するは權利の侵害であるのみならず、帝展の權威を失墜し畫家の名譽を毀損するものであるが故に無鑑査廢止には反對であると言ふにあり全會一致之に同意した、具體方法として右の意思表示を以て實行委員を擧げ無鑑査存續を文部省に要求することとして散會

のぞみ二本續發
"局鐵初"の珍現象　密陽驛衝突事件で

既報＝京釜線密陽驛での衝突事故のため釜山發奉天行急行「のぞみ」は三時間十六分遲れて二日午前十時四十六分釜山發、京城驛には午後六時卅六分着同六時四十六分發北行し、後續の奉天行第五列車も三時間遲れて午後十時二十五分到着し、スピードアップ後初めてのダイヤの大混亂を來したが、午後十時卅五分着安東行第九列車から常態に復した、これが爲め京城驛では午後三時半奉天行急行「のぞみ」を臨時編成して特發、引續き正規の「のぞみ」を遲れたまゝ發車させ、都合二本の國際列車を續發すると云ふ局鐵初めての珍現象を呈した、なほ午後六時十六分着の遲延した「のぞみ」には一等客八名、二等客五十六名、三等客三百六十八名あり、さらに午後三時五十分京城驛發臨時急行は「のぞみ」料金を拂戻し、全部に急行に不拔鐵のまゝ發車、北鮮行乘客は午後十一時發淸津行列車に收容連絡を區した

密陽現場　復舊

密陽驛事故現場は二日午後一時半假線を設置復舊、平常通り運轉を開始した

全米炭坑夫に罷業指令

【カラチ一日電通】アメリカ炭坑夫組合長ルイス氏は本日全米四十萬の炭坑夫に對し、勞働契約の滿期となる來る十六日夜半を期して總罷業を斷行すべしとの指令を發した、これはN、R、Aの違憲判決に對する勞働者のデモであるが、資本家が今後判決を盾に勞働條件の惡化を強要せばこの種の罷業は相次いで惹起さるべく成行注目されてゐる

◇小畑豐七氏（仁川仲町二ノ三陶器商日下部商店主）二日店員慰勞の爲松島で遊覽中心臟麻痺で倒れ、道立病院で應急手當を加へたが午後三時遂に死去した、一般から惜まれてゐる

◇進藤袈一郎氏　歐米視察中の處三日午後三時歸城

けふのお天氣　曇り小雨

京城軍優勝
6―1　驚異的駿足で文理大を敗る
全日本蹴球選手權大會

【東京電話】ベルリンの初舞臺に送る我が蹴球チームの詮衡戰たる第一回全日本蹴球選手權大會第二日、京城蹴球團（朝鮮代表）對文理科大學（關東代表）の決勝試合は、二日午後三時半より神宮競技場にて花田、關根、渡邊三氏審判、京城のキックオフで開始されたが京城軍は終始スピーディなチームワークで文理大の陣營を席捲し、覇者早大を除した文理大も全く壓倒され遂に六―一で京城軍文理大を制して優勝し、第一回選手權を獲得した

京城蹴球團 6（3―1、3―0）1 文理大

全鮮蹴球大會　醫專勝つ

大日本體育會主催全鮮蹴球大會準決勝戰醫專對鐵道試合は、二日午後一時卅分から京城運動場で擧行、二對一で醫專勝つ（醫專キック、主審金明濟氏）

醫專 2（1―1、1―0）1 鐵道

京城實業野球戰

殖銀勝つ
對遞信二回戰

京城實業野球遞信對殖銀第二回戰は二日午後一時十三分から龍山球場で遞信先攻、柳（球）兒玉、日置（壘）三氏審判で開始されたが前日好投した遞信高田投手の疲勞に乘じて殖銀強棒を振ひ、八A對一遞信ストレートで敗退す（閉戰三時八分）

	1	2	3	4	5	6	7	8	9	計
遞信	0	0	0	1	0	0	0	0	0	1
殖銀	2	3	2	0	1	0	0	0	A	8A

殖銀　宮原代武口田垣黄岡村
遞信　島淺田光江高稻吉廣北
765891324PH

鐵道惜敗
對京電二回戰

引き續き鐵道對京電第二回戰は午後三時四十五分から鐵道先攻、早速（球）石井、鵜（壘）三氏審判で開始された、兩軍よく闘ひ激戰を續けたが、九回裏京電橋本のタイムリーヒットで六A對五鐵道涙を呑む（閉戰五時五十七分）

	1	2	3	4	5	6	7	8	9	計
鐵道（先）	0	3	0	0	0	0	2	0	0	5
京電	0	0	0	0	2	0	3	0	1	6A

[illegible]

▲二壘打中島▲本壘打松本▲併殺殖銀一

▲二壘打中村、千田▲併殺鐵道一、京電一

法專優勝す
全鮮專門學校庭球大會

第十回朝鮮專門學校體育聯盟庭球大會第二日は二日本府コートで續行、昨年の優勝校法學專門校が本年も全勝し優勝の榮光をかち得た

高農（上）對 高工（下）
安藤、白石四―〇米田、島井
李、尹 三―四淺井、田原
槇、林原一―四谷、安
木本、内田三―四高井、宮中

法專（上）對 醫專（下）
朴、角川四―〇金、朴
高農十五點―高工十二點

高工（上）對 醫專（下）
金、朴 一―四越部、孫
高井、宮内一―四北原、大塚
安、谷 四―〇恒吉、杉
淺井、田原三―四曾我、垣内
柴田、島井四―二姜、牛田
高工十三點―醫專十四點

法專（上）對 醫專（下）
李正、趙誠四―〇吉田、朴二
砂金、朴永二―四飛永、鈴木
吳星、田陽四―三吉村、鐮田
太完、趙德二―四金東、天辰
李輔、崔鳳四―二早瀨、金性
法專十八點―醫專十三點

法專（上）對 高農（下）
吳星、田陽二―四安藤、白石
李正、趙誠四―三木本、内田
太完、趙德四―一李、尹
李輔、崔鳳四―二朴、角川
砂金、朴永四―一槇、林原
法專十七點―高農十一點

高商（上）對 法專（下）
向井、三宅四―一吳星、田陽
德田、薄 一―四李正、趙誠
林、安東〇―四太完、趙德
野田、萬原四―二李輔、崔鳳
江崎、臼井二―四砂金、朴永
高商十一點―法專十五點

高農（上）對 醫專（下）
槇、林原二―四北原、大塚
李、尹 一―四姜、牛田
安藤、白石四―一曾我、垣内
朴、角川四―三恒吉、杉
木本、内田〇―四越部、孫
高農十一點―醫專十六點

高工（上）對 高商（下）
金、朴 〇―四德田、薄
高井、宮内〇―四林、安東
谷、安 二―四向井、三宅
淺井、田原三―四江崎、臼井
柴田、島井三―四野田、萬原
高工八點―高商二十點

中等リーグ終る
京城商業が全勝

京城中等野球リーグの最後を飾る京商對善隣試合は、二日午後一時十分から京城球場で京商先攻大森（球）安藤、佐田三氏審判で開始結局十二對七で京商勝ちリーグを終つたが、京商は全勝し今年の覇者となつた、なほこの試合で四回目京商中島は走者を二壘において右翼越本壘打を飛ばし、リーグ最後の幕を飾つた

	1	2	3	4	5	6	7	8	9	計
京商	0	0	2	3	2	5	0	0	0	12
善隣	0	0	2	3	0	0	2	0	0	7

[illegible]

▲試合時間二時間二十五分▲二壘打國行、武田、中島▲本壘打中島▲暴投西田一▲捕逸大田一▲ボーク武田、長野

リーグ各校戰績は次の通り

	京商	龍中	善隣	京師	京工	勝	率
京商	×	○	○	○	○	4	1.00
龍中	●	×	○	○	○	3	0.75
善隣	●	●	×	○	○	2	0.50
京師	●	●	●	×	○	1	0.25
京工	●	●	●	●	×	0	0.00

早大二勝　對帝大戰

【東京電話】帝大對早稻田大學の第二回戰は二日午後零時三十分から神宮球場で帝大先攻で開始、九A對八で早大二勝す、閉戰二時三十分、スコアー左の如し

	1	2	3	4	5	6	7	8	9	計
帝大	0	0	0	5	0	0	0	0	3	8
早大	0	0	0	6	2	7	0	0	A	9A

明大再勝　立教二回戰

【東京電話】明治對立教第二回戰は二日午後三時二十五分より神宮球場で伊丹（球）長濱、片桐、宮武（壘）四氏審判、明治の先攻で開始、結局三―二で明治再勝す（閉戰五時二十八分）▲バッテリー　明大　有村、靈田・成田▲同明　立教　吉田、田所・櫻井

	1	2	3	4	5	6	7	8	9	計
明治	0	1	0	0	1	1	0	0	0	3
立教	0	1	0	0	1	0	0	0	0	2

鮮鐵軍敗る

【大連二日電通】第二回鮮鐵滿鐵對抗ボートレース　滿鐵部の對抗競漕は二日午後二時より大連埠頭コースに於て擧行されたが三艇身の差で鮮鐵軍敗れた

日本移民團　入伯を許さる

【リオデジヤネロ一日電通】ブラジルに到着した日本移民團七十名は上陸を拒絕され、新入國割當許可の適用を要求されたが、澤田駐伯大使の活動の結果ブラジル外務省から正式に右上陸拒絕取消方を通達し來つたので、移民團は一日無事上陸しアマゾン流域の日本移民地たるコルトへ向つた

ガーデン倶樂部入城

入城中の滿洲、北支視察途上の米國庭園倶樂部A班一行は二日午後三時半京城着『のぞみ』で北行、同B班十八名は二日午後六時十六分入城朝鮮ホテルに投宿、三日午後三時半北行の筈である

阪井耳鼻咽喉科醫院　京城本町一丁目入口　醫學博士 坂井清　電本六四二番

大木耳鼻藥

速記者養成給費生募集　衆議院貴族院を始め全國道府縣市會新聞通信社政黨其他官民界速記者養成學資不要自宅修業就職卒業最高報酬地位最大最確資格小中女卒以上年齡卅歲迄要規則二錢　東京世田谷下代田（速記局）

野崎肛門科　入院隨意　京城岡崎町七　電龍九九三番

本店 京城府南大門通一丁目十四番地　電話光化門七六〇番　振替口座京城二一〇五番
株式會社 漢城銀行　專務取締役 堤永市
支店（京城南大門、同東大門、同西大門、同本町、水原、驪州、大田、永同、大邱、釜山、開城、延安、平壤大和町）

產婦人科（入院隨意）　醫學博士 橋本吉藏　京城府岡崎町七　電龍山五八〇番

横濱火災　支店 京城府□□路　電話光化門1580番

女性の惱み　肥り過ぎには　及川道子
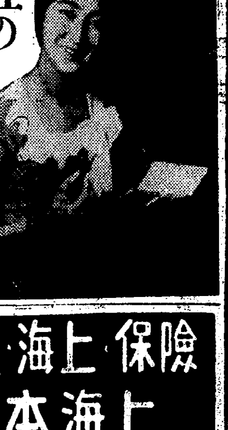
小さい頃から病氣勝ちな私も、母の溫い愛の胸に抱かれ乍ら今日まで藝道に精進して參りましたほんとうに血のにじむ努苦の程に、私を育み下さつた母！この母に對する現在の私の、唯一の願ひは、只何時までも何時までも丈夫であつて下さる事で御座います。私がいつも身體が弱い故か、母はこれまでに他に之と云ふ病氣もなく、至つて丈夫で御座いましたが只一つ普通以上に肥つて居られる事が、心配の種で御座いました誰方に伺つても肥り過ぎは大變怖しく、動脈硬化や中風症、心臟麻痺、糖尿病等の病氣になり易いと聞いて居りますし、早く醫師の診察を受ける樣、いくら奬めましても、常々勝氣な母は「肥り過ぎ位でお醫者樣でもないでせう」と、却々承知致しませんので眞實に困つて居りました。
評判の家庭藥で
處が、瘦身劑の事は毎月の婦人雜誌などにも其はいろいろのものが出て居りますので、かねがね考へては居りましたが、何分今までの瘦身劑中には、隨分いかゞはしいものが多く、餘程注意しないと危險だと聞いて居り實はその選擇に迷つてゐたので御座いますが、偶然耳に致しましたのが「アイマー」と云ふ瘦身劑で御座います。
早速服用して戴きました所暫らくして身體が引締つて來た樣な氣が致しますと申され引續き服用して居ります内、氣分も晴れ／＼とし身も輕るやかになり是れ迄とは身體の調子も全く變つたと申され大變喜んで居られます、これといふのも近頃流出せる机上の學理のみの而も經驗の淺い藥等と違ひ少しも副作用なく根本から其の効果を異にする非常に勝れた瘦身劑でその道の權威者で有名な食上、細野兩醫學博士の御推奬のお藥だけあると心から感謝して居る次第であります。
「アイマー」の定價一週間三円、十五日間五円五十錢、一ケ月分拾円。因に發賣元東京九段上、ケーテー商會、振替東京七八三五四番、東京玉置、大木、玉文、國友、福井藥業、大阪丹平、高橋、賓樂會社、小林大藥房、福井七商店、名古屋小林大藥房、日本實業會社、京城新井藥房、新京、新京藥品株式會社、大連、日本實藥會社其他全國有名藥店並に各デパート藥品部にあり、說明書は發賣元にて無代進呈される由

海上保險 火災　日本海上　所在 京城府黃金町二丁目　電話本局二六一一番

松園

皇漢藥　御小賣 藥用植物賣入　京城黃金町三丁目一七三番地　新營業所 式見藥店　振替京城三七二・電本八三八番

淋疾・黴毒　男女生殖器病　塩井皮黴科　黃金町一丁目　電本三二〇九

債券　小資活用　三十倍　五割　研究

京日案内

醫師　及代診醫生各一名採用　經驗有る者にして本人直接來院の事　京城府旭町一丁目 島崎病院　電話本局二七三六番

自家用運轉手採用　經驗ある獨身者を希望す　練兵町市場入口 藤本病院　電話龍山九六六番

看護婦　採用す本人面談のこと　京城府永樂町二丁目大通り 植木皮膚科醫院

社員　財界の社交的手腕ある人材を求む　履歷書送付あれ面會日通知す（保險にあらず）　京城北米倉町一二四　大松

少女　十五六歲より二十歲前後　履歷書携帶面談に限る　京城驛前 喫茶店

店員　十名募集　年齡十八歲以上住込通勤どちらにても可　京城西四軒町一二〇番　友谷化學研究所

犬猫　其他一般家畜の治療並に狂犬病豫防注射の需めに應ず

徒弟　數名入用　及彫刻部年齡十五六歲以上趣味ある者履歷書携帶來談　明治町二ノ九二

公債　債券高價買入　多少に不拘御用命を乞ふ　京城黃金町三丁目

溫泉　別府一部内に砂湯家族湯あり

恩給　信用の安全は勿論利用者のある店を御ひいき　京城吉野町一ノ九一

馬越藥學博士創案
[illegible]谷農學士監製

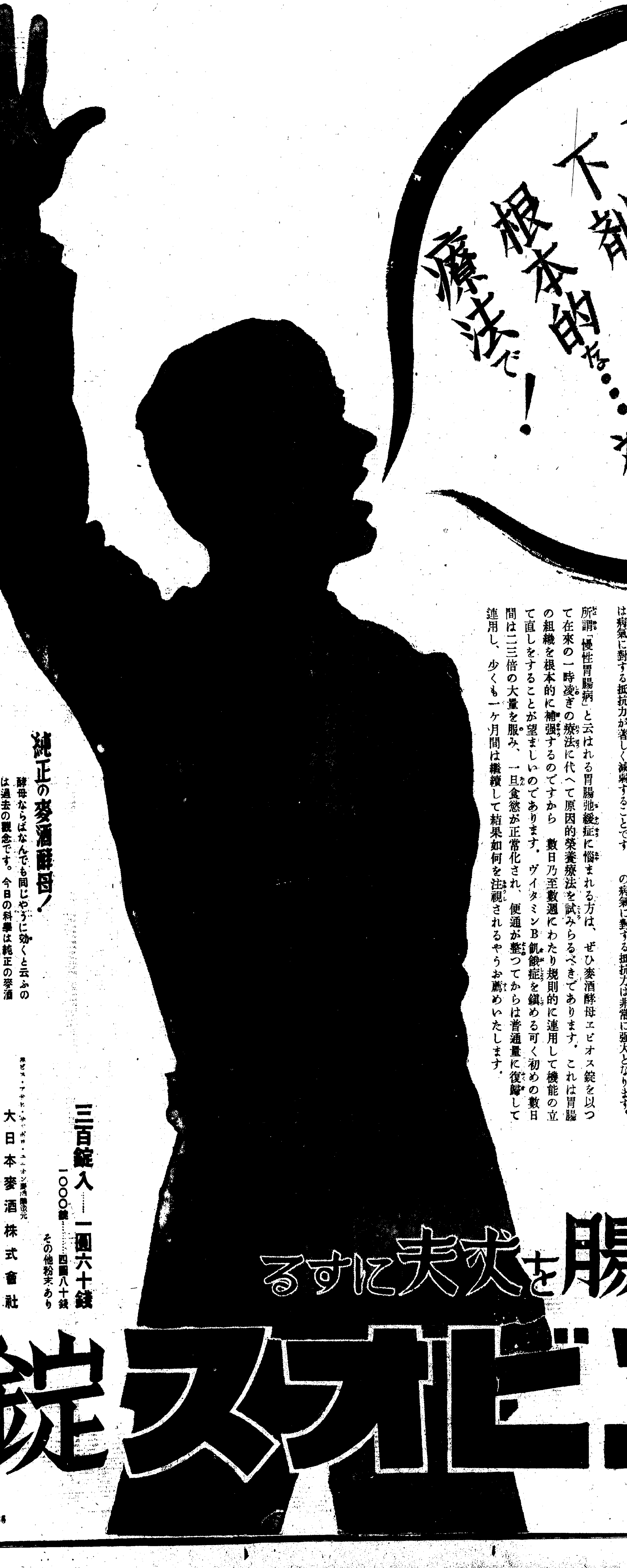

慢性の胃腸病には一時押への散劑や下劑よりは…もつと根本的な…補强療法で！

胃の工合が惡いからと言つて散劑を服み、腸の工合が良くないと言つて下劑を服む、何れも一時的には症狀を除き得ますが、その藥が通過し終ると、効力も亦過ぎ去り、次の食物が入り來るや更に散劑や下劑の援助が無くては働かなくなります。急性の胃腸病にはこれも良いでせうが、慢性になるとかゝる一時的な對症療法では胃腸の活動は鈍りその症狀は次第に嵩じ底知れず深みに陷り行くのみです

便が腸内に停滯するのは日常の食物中にヴイタミンB複合體を缺くことが最大の原因であることが闡明さるゝに至りました。つまりヴイタミンBを充分に攝らないと胃腸の組織が弛み消化液の分泌が減るため、榮養物が充分消化吸收されず、且つ排泄が停る結果、新しい食物に對する飢餓的欲望も起らないし、便が停滯する結果體内に便毒が循環して神經を亢奮させたり、皮膚に發疹させたり血色を蒼白くさせたりしますが、一層重大なことは病氣に對する抵抗力が著しく減弱することです

かやうなときヴイタミンB複合體及び各種酵素を豐富に含有する麥酒酵母エビオス錠を與へますと先づ第一に失はれた食慾が再び起て來ることです次に便通が自然についてくることです。從つて今までのやうに幾日目毎かに下劑に依らなければ通じがなかつたやうな場合でも、何等不自然な催便法を講ぜずとも自然に且つ的規則に健康便を排泄し得るに至るのです。その結果、體内の不淨物が淸められ、氣分は爽快となり、食事は進み、種々の病氣に對する抵抗力は非常に强大となります。

所謂「慢性胃腸病」と云はれる胃腸弛緩症に惱まれる方は、ぜひ麥酒酵母エビオス錠を以つて在來の一時凌ぎの療法に代へて原因的榮養療法を試みらるべきであります。これは胃腸の組織を根本的に補强するのですから　數日乃至數週にわたり規則的に連用して機能の立て直しをすることが望ましいのであります。ヴイタミンB飢餓症を鎭める可く初めの數日間は二三倍の大量を服み、一旦食慾が正常化され、便通が整つてからは普通量に復歸して連用し、少くも一ケ月間は繼續して結果如何を注視されるやうお薦めいたします。

純正の麥酒酵母！

酵母ならばなんでも同じやうに効くと云ふのは過去の觀念です。今日の科學は純正の麥酒酵母のみが治療的に有効であると敎へて居ます。廢糖蜜酵母その他の蒸溜酵母を絶對に混入せざる純正の麥酒酵母を御選定あれ。

胃腸を丈夫にする
エビオス錠

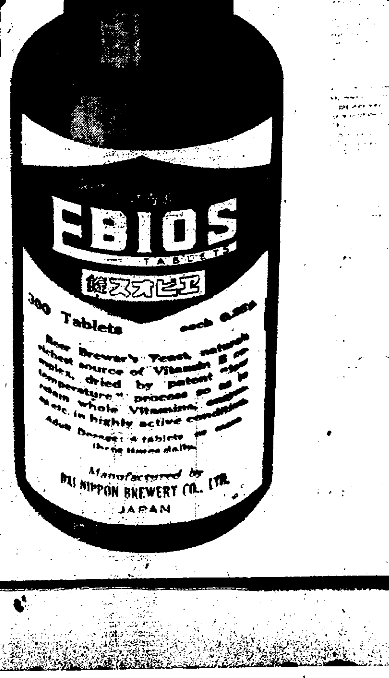

三百錠入……一圓六十錢
一〇〇〇錠……四圓八十錢
その他粉末あり

ヱビス・アサヒ・サッポロ・ユニオン麥酒醸造元
大日本麥酒株式會社
東京市日本橋區本町二丁目
株式會社田邊元三郎商店
大阪市東區道修町三丁目
株式會社田邊五兵衛商店

EB66

天使（95）

横光利一作　宮田重雄畫

八ノ九

次の日、幹雄と貞子は名古屋城を見物した。この城の中へ這入るのは、幹雄も初めてだつた。傍まで行くと、流石名城と云はれるだけあつて、城の壯大な美しさは、二人に我を忘れしめた。

晴れた空に浮き上つた城廓の瓦と、白壁の配色は、見るものの心を、むなしくして、無の美しさの中に、眠らせてしまふのである。

丁度それは、人里放れた山の中で、松柏を渡る風の聲を聞くやうな、孤獨な淋しさを幹雄は感じた。

『これが封建時代の趣味かな。』

幹雄は立ち停つて、黙然と聳えた天守の方を仰いでゐた。

『日本人はこんな城を見ると、ただもう、有難くなつて、何さまのおはしますかは知らねども、と、云ひたくなるのが、不思議なものだな。生理的にやられてしまふんだから。』

ひとり感歎してゐる幹雄の傍で貞子も頷きながら、

『でも、こんなお城を攻める人は、どんな氣持ちになるんでせう。』

『守るものも、攻めるものも、自然に死ぬる覺悟をするやうに、ちやんと、この城の建築が、してくれるんですよ。この城を見上げたときは、誰でも、もうそのときの人の心は、死んでしまつてゐるんですからね。人間が阿呆みたいに見えるんだから。』

『さうね。生きてゐるやうなんて、のんきな心は、起らなくなるかもしれませんわね。』

二人は中へだんだん深く、這入つていつた。鐵の門や、銃眼の並んだ嚴重なもの、力學的な城壁や、冷やりとする暗い石の間を通つて行くうちに、ふと幹雄は、振り返つて貞子を見た。

すると、堅固な石の威嚇に、貞子の身體が、妙に柔かな、ねばねばする生物のやうに見えて來た。

城主の潜んだ部屋の中へ、案内されると、ここは議論のやうに、立派な書が、襖と云はず、壁と云はずに、並んでゐた。その中に、城主の奥方の部屋だといふのがあつた。

『こんな部屋の中にゐちや、一生太陽の光線があたらないのだから、たまるまいがね。』

から云つてゐるときに、もう幹雄は、冷え上つて來る冷たさに、嚔がつづけて、二つも出た。

『むかしの人は、さぞ身體が弱かつたのでせう。』

と貞子は云つて笑つた。

『敵のことばかり考へて、どの部屋も建てられてゐるが、われわれの先祖が、誰も、彼も、こんな考

武門の隆盛の裏から、それに匹敵して、根强く生え上つて來た佛教の興隆は、敵なきに非ずと、幹雄は思つた。

『名古屋といふ所は日本で佛教の一番盛んな所ですがね、城も日本一だから、をかしなものさ。』

『この都會は、日本を代表してゐるやうなもんですよ。』

貞子は幹雄の云ふことが、分つたのか分らぬのか、襖の繪に見惚れてゐた。

城を出ると、二人はその日の正午、京都へ出發した。

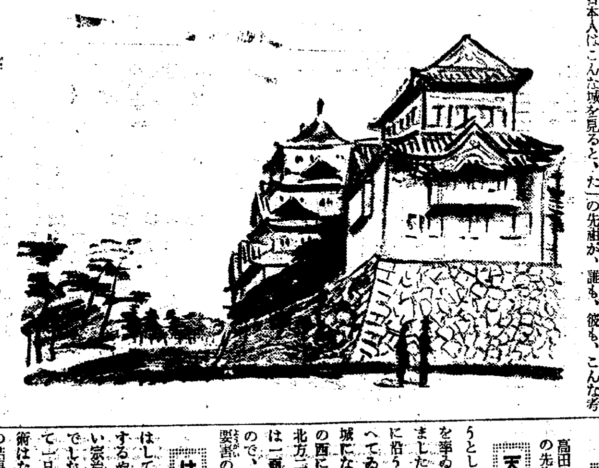

家庭講座　てのひら療治に就て

後二時　江口俊博

手のひら療治といふのは手を當てゝ人の病を治すことであります。へり下つたすなほな心になつて合掌修行しますと、誰でもたゞ手を當てるといふ簡單なことで病を治せるやうになります。これは手の自然の働きで治るのですから學問や知識は更に必要がありません。醫療の複雜に比し餘り簡單なことですから一寸現代人には受取りにくいのですが、治るといふ事實は動かすことが出來ません。この方法は家庭で誰でも手輕に出來ることですから國民の保健衛生の一助として皆樣にお勸めします

お話　夕六時・コドモノジカン　高松城の水攻

（岡山より）　高田馬治

高田先生は岡山縣立高松農學校の先生です

天 正十年三月十五日織田信長は天下を統一しようとして、秀吉に命じて二萬の兵を率ゐさせて中國征伐に出發させました。その頃毛利家では山陽道に沿うた備中の境に七つの城を備へてゐましたが、高松城はその主城になつてゐました高松城は岡山の西に去ること十二粁、山陽道の北方二粁の地點にあつて、あたりは一面に田や沼でかこまれてゐるので、兵を進めるには大變困難な要害の地にある城でした

は じめ秀吉は黒田孝高、蜂須賀政勝の二將を遣はして高松の城將清水宗治に降伏するやうにすゝめましたが義に强い宗治はこれを拒んできゝませんでした。そこで秀吉は一同を集めて一日も早くこの城をせめおとす術はないかと謀つたのでした。その結果、これは水攻めにする外はないといふ事になつたのです

五 月七日秀吉は陣を城の東方石井山に移し、千餘間に命じて、夜も晝も休まずに二千三百米の堤を築かせ、それが五月十九日夕は出來上つたのです。すると雨は頻りに降つて、城はたちまち水に浸され住む所もないといふ有樣になつたのです。さあそれから秀吉と宗治とが如何に戰ひますか、放送のときまでお待ち下さい

講話　初夏の鳥

後七時半　東京より　農學博士　内田清之助

ロロ私は先月末、ある團體の催しで鳥好きの人達四十人程と、去年の放送で有名になつた、群馬縣迦葉山に、佛法僧の聲を聞き、歸り路榛名に登つて杜鵑、郭公等の啼き聲を聞く旅をした。去年の放送ではよく鳴かなかつた佛法僧が、今年は心ゆくばかりに聞くことが出來た

ロロ榛名の杜鵑は少し季節が早かつたが、郭公と筒鳥はよく鳴いた。その外ジウイチ、ホホジロ、ウグヒス、シジウカラ、ヒガラ、オホルリ、ヒタキ、ヤマガラなど様々の鳥の、それぞれに特色のある鳴き聲が、青葉の湖畔を歩きながら、次ぎ次ぎに聞かれたことは、初夏の氣分を味ふに、これ程相應しいものはないやうに思はれた

ロロ斯く多くの鳥は初夏の頃一齊に啼鳴を初める。これ等の鳥は一部は年中我國に止るものもあるが多くは秋になると日本を離れ、翌年の春が來れば、巣をするため、忘れずに我國に歸つて來る。而して鳥の啼鳴は繁殖營巣の前奏曲であるからして、斯く鳥の聲が初夏の景物となり『眼に青葉、山ほとゝぎす、初鰹』の風情が現出するわけである

ロロアルピニストやハイカーは、青葉に親しみ野の花を見て樂しむことの外に、鳥のコーラスに耳を傾けることによつて、一層深く自然に接觸することが出來るのではないかと思ふ。私はそれ等の人達の爲めに、鳥の名所富士山麓や比叡山、近くは市内の明治神宮などの初夏の鳥について語つて見度いと思ふ

連續ラヂオドラマ　富士に立つ影（一）

白井喬二作　後八・五五　大阪より　河原崎長十郎　中村翫右衛門　河原崎國太郎　ほか

報知紙上に連載され非常に好評を博した長編『富士に立つ影』を五回連續のラヂオドラマとして今夜から放送することになつた。なるべく全卷の主旨を徹底し、よき意味に於て民心に投じたいといふ原作者白井喬二氏の意圖に從ひ新進劇作家大島萬世氏（『新演劇』編輯者）とBK前進座兩文藝課員が協力して脚色に當つたものである

徳川 幕府が秘密裡に富士の裾野に軍法十八般の實戰試驗場所たる調練場の建設を企て築城命令を水野出羽守に下した。出羽守は斯術の双璧赤針流熊木伯典、贊四流佐藤菊太郎の兩人を選び論座の上でその優劣を定め、勝ちたる者に築城せしめることにしたのであつた。之が端なくも兩築城家父子三代百八十年に亘る鬪爭の緒となり波瀾重疊を生むに至るのである

文化 二年四月廿五日の黎明、靈峰富士の裾野爲城權現から小足柄へ通ずる坂の上で江戸の花火師美濃屋の龍吉

龍虎 前で伯典の質問で火蓋は切られ讓らず伯仲の力を示し

が[illegible]術になる黒煙投げの火藥試しに一發ドンと響きをあげたとき助けてくれと女の悲鳴、今一發に點火をやめて聲する方に歩みよる時姿を見せた女は同道した娘さんが砲音に驚いて谷底へ落ちたから救ふてくれといふ頼み、主從はけふ築城論議のある山風舍へ佐藤菊太郎へ用あつて急ぐもの、佐藤さんに緣邊の者ならほつておけぬと龍吉導かれるまゝに行くと前髮樋は落ちてゐたが娘の姿は消えてゐた

さて はさらはれたかと思ふとき今來た方向で高い砲音、龍吉は驚いて女の泣叫ぶ聲をあとに驅歸ると見知らぬ侍が立つてゐる悪戯に口火を切つたのはこの侍と疑つたが侍から敏捷な少年が素早く姿を消したと教へられ、さては伯典の手先三平の仕業かと口惜がつた侍が菊太郎と知る龍吉は、大喜び築城論爭に勝利を祈つて山風舍へ案內する、論爭第一日は出羽守の

小唄

後八・四十分　東京より　唄　小林きん　三味　佐藤董子

一、堤になびく
本調子〽堤になびく、青柳の、むすんで解けし縁の糸、引きとめられて見返りの、おもはせぶりな搭婆、エヽさうぢやいな、じつほんにえ

二、彼の人の
本調子〽彼の人の心をおもへば、この戀が、胸にさしこむ窓の月、年があけたらわびずまひ、竹のはしらに賓のこえん、搖擁させてふきり〴〵す、肩させ綴させ、虫のこえ、世帯じみたといはれたい

三、引汐の
二上り〽引汐の流れにまかす舟のうち、月の影さへおぼろ夜にうきつ沈みつ三味線の　三下り〽音はやさしき隅田川昔しのぶやほとゝぎす

四、朧月夜の　龍野調
三下り〽おぼろ月夜のうすあかりそつとよりそふ青柳の、糸を亂したそよ風に吹かれてもゆる胸のうち、〽卸しともない主なれど浮世の義理のやるせなや。

五、めみえそめしは
三下り〽めみえそめしは、きのふけふ、つきぬ縁とて、またあふ夜半の、いひたいことも、やま山ぶきの、いはぬ色なる、身のつらさ

義太夫　増補生寫朝顔話（宿屋の段）

午後八時　大阪より　浄るり　豐竹團司　三味線　豐澤小住　琴　竹本團秀

（こ） の曲の筋は秋月弓之助といふ九州宮の國家老の娘深雪が、京都在住中、宇治の螢狩で宮城阿曽次郎といふ美男の若侍と契を結び歡樂の幾日かを過すうちに秋月一家は急に本國に引上ぐる事となり深雪と阿曽次郎は明石の浦で本意ない別れを惜む、その際深雪は朝顔の唱歌を記した扇を後日の筐に阿曽次郎の船に投げ入れて纜を解いた。其後阿曽次郎は仕官し駒澤次郎左衛門と改めて江戸へ出立する

（一） 方歸國した深雪は男のことを忘れかね本國を出奔して都へ上ると男は去つたのでその行方を追ふ中盲となる。駒澤となつた阿曽次郎は同役の岩代と共に東海道を下り、島田宿の戎屋で偶然盲妻の深雪に邂逅したが、それと明さず出立する。後で知つた深雪は直ぐそのあとを追つたが一足違ひで大井川は霖雨で川止となつたので失望の結果入水して果てようとしたとき戎屋の亭主と下部の關助が

（か） けつけて助け、戎屋の亭主は深雪が祖父の家臣といふことが解り駒澤が惠んだ眼藥は甲子生れの人間の生血で調劑すれば癒えるといふので甲子生れの亭主が切腹してそれが爲めに深雪の眼が開くといふ内容でありますが今夜は大井川の段は割愛することになつてゐます

ＪＯＤＫラヂオ　けふの番組

三日（月）　第一放送

午前六時（東）ラヂオ體操
同六時三〇分（東）英語講座（四の二）
同七時一分（東）朝の修養　A・F・トーマス　修養（二）生死の明らめ方　岡田宜法
同一〇時　氣象通報
同一一時五分　料理獻立　日用品値段　鮮魚卸相場
正午　時報　京城府廳、水産市場發表
午後零時五分　今日のプログラム發表　演劇　劇の伊勢參り　桂邑之助　立花[illegible]郎
同零時四〇分　ニュース　おはやし　正木捨次郎外
同二時　家庭講座　手のひら療治に就て　江口俊博
同四時　ニュース、職業紹介事項
同六時（岡）お話　高松城の水攻　高田馬治（テキスト三六ページ）
同六時二〇分（東）コドモの新聞　關屋五十二
同六時二五分（東）基礎英語講座（二十四）　岡倉由三郎
同七時　ニュース、天氣概報
同七時三〇分（東）講演　初夏の鳥　農學博士　内田清之助
同八時（大）義太夫　増補生寫朝顔話（宿屋の段）　淨瑠璃　豐竹團司　三味線　豐澤小住　琴　竹本團秀
同八時四〇分（東）小唄　一、堤になびく　二、彼の人の　三、ひき汐の　四、おぼろ月夜の　五、月見えそめしは　唄　小林きん　三味線　佐藤董子
同八時五五分（大）連續ラヂオ・ドラマ　富士に立つ影（一）　前進座

（配役）（總選員）
美濃屋の龍吉　助高屋高助
女中お藤　河原崎國太郎
佐藤菊太郎　中村翫右衛門
少年三平　市川菊之助
水野出羽守　市川樂三郎
鳥越久我仁郎　坂東調右衛門
熊木伯典　河原崎長十郎
其の他重臣村人等大勢
解說　嵐芳三郎
演出　永田衡吉

同九時三〇分（東）時報、ニュース、氣象通報、翌日のプログラム發表、ニュース再放送、レコード音樂

第二放送

午後零時五分　ハワイアンギター　張明浩　咸錫泰
同一時　衛生講座　兒童劇　牧丹會
同六時三〇分　[illegible]
同六時五五分　産業ニュース、經濟解說　實成龍
同八時　農村講話（一）　金玉鉉
同八時三〇分　唱劇調　宋萬甲
同九時　山念佛　柳開東
同九時三〇分　連續古談（二）　申鼎言

あすのきゝ物　四日（火）

午前七時一分（東）朝の修養　修證義（三）無常觀と積極主義　岡田宜法
午後零時五分　俗曲　明　金彌外
同二時　家庭講座　齒と健康　大澤朝鮮聯合齒科醫師會長
同六時（東）童話劇　獅子島征伐　新童話劇場（テキスト一四ページ）
同六時二五分（名）青年の時間　商工青年に與ふ　文學博士　渡邊龍聖
同七時三〇分（函）講演　北洋漁場に於ける邦人の活動　平塚日魯漁業副社長
同八時　二曲合奏　七小町　三絃　興志　尺八　南童
同八時三〇分（東）二重漫談　不別先生と犬　飯田蝶子　小林十九二
同八時五〇分（大）連續ラヂオドラマ　富士に立つ影（二）　前進座

登記公告

商業及法人

[illegible]

平壤地方法院

[illegible]

朝鮮郵船定期出帆

△印ハ船客取扱ハ
●北鮮新潟連絡船開始
新京丸（重噸四、一〇二噸）
[illegible]

朝鮮郵船株式會社　代表電話本局四一九五番

京城南大門通リ五ノ一
釜山支店　元山支店　仁川出張所　北鮮出張員　京城代理店　鎭南浦代理店　仁川代理店　群山代理店　木浦代理店　釜山代理店　城津代理店　元山代理店　淸津代理店　雄基代理店

大阪商船定期出帆

京城府南大門通三丁目一〇六
東京火災ビル四階
大阪商船株式會社　京城出張所　電話本局長一〇三〇番

嶋谷汽船臨時出帆

[illegible]

仁川出帆
北九州商船株式會社出張所

釜山出帆
北九州商船株式會社

新義州・安東出帆
日鮮海運株式會社

[illegible]

精茸蔘

補血强精强壯新藥

諸般貧血に　虛弱衰弱に　病後恢復に　性器衰弱に　神經衰弱に　精力減退に

最後的に御試用あれ

現代科學が價値を認めた漢方藥の最高貴藥　鹿茸人蔘は

蔘茸精は現代凡ゆる補血强壯精を超越したものと博士は云はれました蔘茸精の原料人蔘の研究發表は神秘なる人蔘の効果を科學的に闡明されました。又人蔘よりもつと高貴藥である鹿茸は蘇聯の毛狩聯學會に於いて世界的補血强精强壯劑として發表され一時は大新聞の記事を賑はせました。今迄漢方藥は唯論の醫學として居ましたが、帝大又は醫學士等の研究によつて益々發揮されるものと思ひます

補藥界の彗星　蔘茸精は効力偉大　飲んだ人は誰も驚く

蔘茸精は現代の諸補血强壯劑を壓倒し堂々前進する。絕讚の聲は蔚然と起り斯界に一大波紋を與へました此れは前に見ない的確なる効力迅速な効驗の結果である思ひます即ち本劑は人蔘、鹿茸と漢藥の高貴藥である料にし現代の最新高貴藥のみを最新學理に立脚して結合させた理想的に實用化せし超新藥だからであります論より證據一度試藥して直ちに効力を知るのでありますす（此れは普通賣藥にあらず藥劑師、藥種商のみが賣る新藥なり）

【主効】精力減退、諸般ノ貧血、生殖器衰弱、神經衰弱、肺結核、腺病質、胃腸病諸症、發育不良、小兒發育不進、腳氣、心臟諸疾、四肢冷感、心氣亢進、食慾不進、遺精多夢、婦人諸病、諸病後恢復、心身疲勞、其他諸般ノ衰弱恢復期並ビ症及鍛錬ヲ必要トスル諸症ニ特効

●說明書請求次第進呈（全國各有名藥店に販賣ス）
二五〇瓦入　三圓　五〇〇瓦入　五圓

博士推獎（同不序順）
醫學博士　松岡寅夫
醫學博士　今村豐八
醫學博士　小村榮三
醫學士　仲尾次崇榮
醫學博士　金夏植
醫學博士　李甲洙
醫學博士　朴昌薰

京城府授恩洞三二　朝鮮商會　電話光一七八五・振替京城一〇三八六